



ข้อมูลสารสนเทศ ด้านการศึกษา จังหวัดกำแพงเพชร

ประจำปีการศึกษา 2567

สำนักงานศึกษาธิการจังหวัดกำแพงเพชร



055-029-658 ต่อ 201



<https://kptpeo.go.th/>



คำนำ

สำนักงานศึกษาธิการจังหวัดกำแพงเพชร ได้ขับเคลื่อนงานตามนโยบายและภารกิจงานของกระทรวงศึกษาธิการในระดับพื้นที่จังหวัดกำแพงเพชร เกี่ยวกับการบริหารและจัดการศึกษาตามที่กฎหมายกำหนด และตามระเบียบกระทรวงศึกษาธิการว่าด้วยการบริหารข้อมูลสารสนเทศด้านการศึกษา พ.ศ. 2560 กำหนดให้สำนักงานศึกษาธิการจังหวัดมีอำนาจหน้าที่ตามข้อ 24 ของระเบียบ คือ รับผิดชอบเกี่ยวกับการดำเนินงานข้อมูลในอำนาจหน้าที่ของคณะกรรมการบริหารข้อมูลสารสนเทศด้านการศึกษาจังหวัด ศึกษา วิเคราะห์ และประมวลผลข้อมูลสารสนเทศด้านการศึกษา ในภาพรวมของจังหวัดให้สอดคล้องกับนโยบาย ตลอดจนพัฒนาระบบข้อมูลสารสนเทศด้านการศึกษาและแผนพัฒนาการศึกษาของจังหวัด กำหนดขอบเขตข้อมูลเฉพาะกิจสำหรับการบริหารจัดการในจังหวัด ซึ่งสำนักงานศึกษาธิการจังหวัดได้ดำเนินการโดยประสานกับทุกหน่วยงานทางการศึกษา หน่วยงานที่เกี่ยวข้อง และทุกภาคส่วนในระดับจังหวัดร่วมเป็นเครือข่ายในการจัดเก็บข้อมูลการรวบรวมข้อมูลพื้นฐานข้อมูลเฉพาะกิจ ให้มีความสมบูรณ์ ถูกต้อง เป็นปัจจุบัน โดยมีสำนักงานศึกษาธิการจังหวัดเป็นศูนย์กลางข้อมูลทางการศึกษาและเป็นหน่วยงานบริการข้อมูลทางการศึกษาระดับจังหวัด

สำนักงานศึกษาธิการจังหวัดกำแพงเพชร ขอขอบคุณทุกภาคส่วนที่ให้ความร่วมมือ และให้ความอนุเคราะห์ข้อมูล อีกทั้งร่วมดำเนินการสำรวจ รวบรวม และจัดทำข้อมูลสารสนเทศด้านการศึกษาจังหวัดกำแพงเพชร ประจำปีการศึกษา 2567 ให้สำเร็จลุล่วงไปด้วยดี หวังเป็นอย่างยิ่งว่า เอกสารข้อมูลสารสนเทศด้านการศึกษาจังหวัดกำแพงเพชร ประจำปีการศึกษา 2567 ฉบับนี้ จะเป็นประโยชน์ต่อหน่วยงานทางการศึกษา หน่วยงานต่าง ๆ ภาคีเครือข่าย ตลอดจนผู้ที่เกี่ยวข้องใช้เป็นข้อมูลประกอบการวางแผนการบริหารจัดการศึกษา หรือการวางแผนและบริหารจัดการองค์กรให้มีประสิทธิภาพ เกิดประสิทธิผลตามสมควรต่อไป

สำนักงานศึกษาธิการจังหวัดกำแพงเพชร
กรกฎาคม 2567

สารบัญ

	หน้า
คำนำ	ก
สารบัญ	ข
สารบัญตาราง	ง
สารบัญแผนภาพ	ญ
ส่วนที่ 1 ข้อมูลพื้นฐานจังหวัดกำแพงเพชร	1
ประวัติความเป็นมาจังหวัดกำแพงเพชร	1
คำขวัญจังหวัดกำแพงเพชร	1
วิสัยทัศน์จังหวัดกำแพงเพชร	1
สัญลักษณ์ประจำจังหวัด	1
ที่ตั้งและอาณาเขต	2
ขนาดพื้นที่	3
ลักษณะภูมิประเทศ	3
สภาพภูมิอากาศ	3
การปกครอง	4
ประชากร	4
ข้อมูลสำนักงานศึกษาธิการจังหวัดกำแพงเพชร	7
ประวัติความเป็นมาสำนักงานศึกษาธิการจังหวัดกำแพงเพชร	7
ภารกิจของสำนักงานศึกษาธิการจังหวัด	7
โครงสร้างสำนักงานศึกษาธิการจังหวัดกำแพงเพชร	8
วิสัยทัศน์ คติพจน์ พันธกิจ ประเด็นยุทธศาสตร์ เป้าประสงค์	9
ข้อมูลการติดต่อสำนักงานศึกษาธิการจังหวัดกำแพงเพชร	11
ส่วนที่ 2 ข้อมูลด้านการศึกษาจังหวัดกำแพงเพชร	12
หน่วยงานทางการศึกษาในจังหวัดกำแพงเพชร	12
ข้อมูลพื้นฐานด้านการศึกษาในจังหวัดกำแพงเพชร	14
ข้อมูลนักเรียนปฐมวัย	34
ข้อมูลการเพิ่มโอกาสทางการศึกษา	46
ข้อมูลการจัดการศึกษาพิเศษ จังหวัดกำแพงเพชร	49
ข้อมูลโรงเรียนต้นแบบ	51
ข้อมูลด้านลูกเสือ ยุวกาชาดและผู้นำเพื่อประโยชน์ จังหวัดกำแพงเพชร	52
ข้อมูลพนักงานเจ้าหน้าที่ส่งเสริมความประพฤตินักเรียนนักศึกษา (พสน.)	55
ข้อมูลแหล่งการเรียนรู้ในจังหวัดกำแพงเพชร	56
ส่วนที่ 3 ข้อมูลด้านคุณภาพการศึกษาจังหวัดกำแพงเพชร	61
รายงานผลการทดสอบระดับชาติของจังหวัดกำแพงเพชร	61

สารบัญ (ต่อ)

	หน้า
ภาคผนวก	88
รายชื่อสถานศึกษาในจังหวัดกำแพงเพชร ปีการศึกษา 2566	89
รายชื่อสถานศึกษาที่ผ่านการประเมินโครงการสถานศึกษาสีขาว	102
ปลอดภัยเสพติดและอบายมุข ปีการศึกษา 2566	
รายชื่อสถานศึกษาที่เข้าร่วมโครงการอนุรักษ์พันธุกรรมพืชอันเนื่องมาจากพระราชดำริ สมเด็จพระเทพรัตนราชสุดาฯ สยามบรมราชกุมารี (งานสวนพฤกษศาสตร์โรงเรียน)	104
คณะผู้จัดทำ	106

สารบัญตาราง

		หน้า
ตารางที่ 1	ขนาดพื้นที่จังหวัดกำแพงเพชร	3
ตารางที่ 2	การแบ่งการปกครองจังหวัดกำแพงเพชร	4
ตารางที่ 3	จำนวนประชากร แยกเพศ แยกตามช่วงอายุ (ข้อมูล ณ เดือนธันวาคม พ.ศ. 2566)	4
ตารางที่ 4	หน่วยงานการศึกษาในจังหวัดกำแพงเพชร	13
ตารางที่ 5	จำนวนสถานศึกษา ครู/บุคลากร ห้องเรียน นักเรียน/นักศึกษา ประจำปีการศึกษา 2567 จำแนกตามสังกัด	15
ตารางที่ 6	เปรียบเทียบจำนวนนักเรียน/นักศึกษา ปีการศึกษา 2566 และปีการศึกษา 2567	16
ตารางที่ 7	จำนวนนักเรียน นักศึกษา ในจังหวัดกำแพงเพชร ประจำปีการศึกษา 2567 จำแนกตามระดับการศึกษาและสังกัด	17
ตารางที่ 8	จำนวนนักเรียน นักศึกษา ประจำปีการศึกษา 2567 จำแนกตามระดับชั้น และสังกัด	18
ตารางที่ 9	จำนวนสถานศึกษา ประจำปีการศึกษา 2567 สังกัด สพฐ. จำแนกตามระดับการศึกษา	19
ตารางที่ 10	จำนวนสถานศึกษา ประจำปีการศึกษา 2567 จำแนกตามขนาดของสถานศึกษา สพป.ภพ.1 และ สพป.ภพ.2 แบ่งตามเกณฑ์การย้ายผู้บริหารสถานศึกษา ปี 2567	19
ตารางที่ 11	จำนวนสถานศึกษา ประจำปีการศึกษา 2567 จำแนกตามขนาดของสถานศึกษา สพม.ภพ. แบ่งตามเกณฑ์การย้ายผู้บริหารสถานศึกษา ปี 2567	19
ตารางที่ 12	จำนวนนักเรียน ประจำปีการศึกษา 2567 สังกัด สพฐ. จำแนกตามระดับชั้น	20
ตารางที่ 13	จำนวนนักเรียน รายอำเภอ ประจำปีการศึกษา 2567 สังกัด สพฐ. จำแนกตามระดับการศึกษา	20
ตารางที่ 14	จำนวนข้าราชการครูและบุคลากรทางการศึกษา ประจำปีการศึกษา 2567 จำแนกตามสังกัด	21
ตารางที่ 15	จำนวนข้าราชการครูและบุคลากรทางการศึกษา ประจำปีการศึกษา 2567 สังกัด สพฐ.	22
ตารางที่ 16	จำนวนผู้เรียนการศึกษาขั้นพื้นฐานโดยครอบครัว (โฮมสคูล) ประจำปีการศึกษา 2567 สังกัด สพฐ.	22
ตารางที่ 17	จำนวนนักเรียน นักศึกษา ประจำปีการศึกษา 2567 สังกัดสำนักงานอาชีวศึกษาจังหวัด กำแพงเพชร จำแนกตามระดับการศึกษา	22
ตารางที่ 18	จำนวนนักเรียน นักศึกษา จบการศึกษาในปีการศึกษา 2566 สังกัดสำนักงานอาชีวศึกษาจังหวัดกำแพงเพชร จำแนกตามระดับการศึกษา	23
ตารางที่ 19	จำนวนข้าราชการครูและบุคลากรทางการศึกษา ประจำปีการศึกษา 2567 สังกัดสำนักงานอาชีวศึกษาจังหวัดกำแพงเพชร จำแนกตามระดับการศึกษา	23
ตารางที่ 20	จำนวนนักเรียน ประจำปีการศึกษา 2567 สังกัดสำนักงานส่งเสริมการเรียนรู้ ประจำจังหวัดกำแพงเพชร จำแนกตามระดับการศึกษา	24
ตารางที่ 21	จำนวนนักเรียนจบการศึกษา ประจำปีการศึกษา 2566 สังกัดสำนักงานส่งเสริมการเรียนรู้ประจำจังหวัดกำแพงเพชร จำแนกตามระดับการศึกษา	24
ตารางที่ 22	จำนวนนักเรียน ประจำปีการศึกษา 2566 (ภาคเรียนที่ 2/2566 - ภาคเรียนที่ 1/2567) สังกัดสำนักงานส่งเสริมการเรียนรู้ประจำจังหวัดกำแพงเพชร จำแนกตามกลุ่มอายุ	25

สารบัญตาราง (ต่อ)

	หน้า
ตารางที่ 23 จำนวนครูและบุคลากร ประจำปีการศึกษา 2567 สังกัดสำนักงานส่งเสริมการเรียนรู้ประจำจังหวัดกำแพงเพชร จำแนกตามประเภท	25
ตารางที่ 24 จำนวนนักเรียน นักศึกษา สังกัด อว. ประจำปีการศึกษา 2567 สังกัดกระทรวงอุดมศึกษา วิทยาศาสตร์ วิจัยและนวัตกรรม จำแนกตามระดับการศึกษา	26
ตารางที่ 25 จำนวนครู อาจารย์ โรงเรียนอนุบาลราชภัฏกำแพงเพชร ประจำปีการศึกษา 2567 สังกัดกระทรวงอุดมศึกษา วิทยาศาสตร์ วิจัยและนวัตกรรม จำแนกตามคุณวุฒิ	26
ตารางที่ 26 จำนวนนักเรียน ประจำปีการศึกษา 2567 สังกัดสำนักงานพระพุทธศาสนาจังหวัดกำแพงเพชร จำแนกตามชั้น	26
ตารางที่ 27 จำนวนนักเรียนจบการศึกษา ประจำปีการศึกษา 2566 สังกัดสำนักงานพระพุทธศาสนาจังหวัดกำแพงเพชร จำแนกตามชั้น	27
ตารางที่ 28 จำนวนผู้บริหาร ครู อาจารย์ ประจำปีการศึกษา 2567 สังกัดสำนักงานพระพุทธศาสนาจังหวัดกำแพงเพชร	27
ตารางที่ 29 จำนวนนักเรียน อปท. ประจำปีการศึกษา 2567 สังกัดกรมส่งเสริมการปกครองส่วนท้องถิ่น (กสอ.) จำแนกตามระดับชั้น	28
ตารางที่ 30 จำนวนเด็กในศูนย์พัฒนาเด็กเล็ก อปท. ประจำปีการศึกษา 2567 สังกัดกรมส่งเสริมการปกครองส่วนท้องถิ่น (กสอ.) จำแนกตามอายุ	28
ตารางที่ 31 จำนวนนักเรียนโรงเรียนเอกชนในระบบประเภทสามัญศึกษา ประจำปีการศึกษา 2567 สังกัดสำนักงานคณะกรรมการส่งเสริมการศึกษาเอกชน จำแนกตามระดับชั้น	29
ตารางที่ 32 จำนวนนักเรียนโรงเรียนเอกชนในระบบประเภทสามัญศึกษา จบการศึกษา ประจำปีการศึกษา 2566 สังกัดสำนักงานคณะกรรมการส่งเสริมการศึกษาเอกชน จำแนกตามระดับชั้น	30
ตารางที่ 33 จำนวนครูและบุคลากรโรงเรียนเอกชนในระบบสามัญศึกษา ประจำปีการศึกษา 2567 สังกัดสำนักงานคณะกรรมการส่งเสริมการศึกษาเอกชน จำแนกตามประเภท และระดับชั้นที่สอน	31
ตารางที่ 34 จำนวนนักเรียนโรงเรียนเอกชนในระบบประเภทนานาชาติ ประจำปีการศึกษา 2567 สังกัดสำนักงานคณะกรรมการส่งเสริมการศึกษาเอกชน จำแนกตามระดับชั้น	32
ตารางที่ 35 จำนวนครูและบุคลากรโรงเรียนเอกชนในระบบประเภทนานาชาติ ประจำปีการศึกษา 2567 สังกัดสำนักงานคณะกรรมการส่งเสริมการศึกษาเอกชน จำแนกตามประเภทและระดับชั้นที่เปิดสอน	32
ตารางที่ 36 จำนวนห้องเรียนโรงเรียนเอกชนในระบบประเภทนานาชาติ ประจำปีการศึกษา 2567 สังกัดสำนักงานคณะกรรมการส่งเสริมการศึกษาเอกชน จำแนกตามระดับชั้น	32
ตารางที่ 37 จำนวนโรงเรียนเอกชนนอกระบบ จำแนกตามประเภทโรงเรียน	33
ตารางที่ 38 จำนวนนักเรียนระดับปฐมวัย อายุ 3 - 5 ปี จำแนกตามสังกัด	34
ตารางที่ 39 ผลการประเมินพัฒนาการด้านร่างกาย ของนักเรียนชั้นอนุบาล 1 ปีการศึกษา 2566	34
ตารางที่ 40 ผลการประเมินพัฒนาการด้านร่างกาย ของนักเรียนชั้นอนุบาล 2 ปีการศึกษา 2566	35
ตารางที่ 41 ผลการประเมินพัฒนาการด้านร่างกาย ของนักเรียนชั้นอนุบาล 3 ปีการศึกษา 2566	35

สารบัญตาราง (ต่อ)

		หน้า
ตารางที่ 42	ผลการประเมินพัฒนาการด้านอารมณ์ - จิตใจ ของนักเรียนชั้นอนุบาล 1 ปีการศึกษา 2566	36
ตารางที่ 43	ผลการประเมินพัฒนาการด้านอารมณ์ - จิตใจ ของนักเรียนชั้นอนุบาล 2 ปีการศึกษา 2566	36
ตารางที่ 44	ผลการประเมินพัฒนาการด้านอารมณ์ - จิตใจ ของนักเรียนชั้นอนุบาล 3 ปีการศึกษา 2566	37
ตารางที่ 45	ผลการประเมินพัฒนาการด้านสังคม ของนักเรียนชั้นอนุบาล 1 ปีการศึกษา 2566	37
ตารางที่ 46	ผลการประเมินพัฒนาการด้านสังคม ของนักเรียนชั้นอนุบาล 2 ปีการศึกษา 2566	38
ตารางที่ 47	ผลการประเมินพัฒนาการด้านสังคม ของนักเรียนชั้นอนุบาล 3 ปีการศึกษา 2566	38
ตารางที่ 48	ผลการประเมินพัฒนาการด้านสติปัญญา ของนักเรียนชั้นอนุบาล 1 ปีการศึกษา 2566	39
ตารางที่ 49	ผลการประเมินพัฒนาการด้านสติปัญญา ของนักเรียนชั้นอนุบาล 2 ปีการศึกษา 2566	39
ตารางที่ 50	ผลการประเมินพัฒนาการด้านสติปัญญา ของนักเรียนชั้นอนุบาล 3 ปีการศึกษา 2566	40
ตารางที่ 51	ผลการประเมินนักเรียนที่จบหลักสูตรการศึกษาปฐมวัยมีพัฒนาการระดับดีทุกด้าน ปีการศึกษา 2566	40
ตารางที่ 52	ผลการประเมินพัฒนาการนักเรียนปฐมวัย ปีการศึกษา 2566	41
ตารางที่ 53	ผลการประเมินนักเรียนปฐมวัยมีพัฒนาการไม่สมวัยจำแนกรายด้าน ปีการศึกษา 2566	42
ตารางที่ 54	ผลการประเมินมาตรฐานสถานพัฒนาเด็กปฐมวัยรายข้อแยกตามสังกัด ปีการศึกษา 2566	43
ตารางที่ 55	จำนวนนักเรียนระดับชั้นประถมศึกษาปีที่ 6 ที่จบการศึกษา ประจำปีการศึกษา 2566 จำแนกตามสังกัด	46
ตารางที่ 56	จำนวนนักเรียนระดับชั้นมัธยมศึกษาปีที่ 3 ที่จบการศึกษา ประจำปีการศึกษา 2566 จำแนกตามสังกัด	46
ตารางที่ 57	จำนวนนักเรียนระดับชั้นมัธยมศึกษาปีที่ 6 ที่จบการศึกษา ประจำปีการศึกษา 2566 จำแนกตามสังกัด	47
ตารางที่ 58	จำนวนนักศึกษาระดับชั้นประกาศนียบัตรวิชาชีพ (ปวช.3) ที่จบการศึกษา ประจำปีการศึกษา 2566 จำแนกตามสังกัด	47
ตารางที่ 59	จำนวนนักศึกษาระดับชั้นประกาศนียบัตรวิชาชีพ (ปวส.2) ที่จบการศึกษา ประจำปีการศึกษา 2566 จำแนกตามสังกัด	48
ตารางที่ 60	จำนวนการติดตาม เด็กออกกลางคัน ของจังหวัดกำแพงเพชร ปีการศึกษา 2566 จำแนกตามสังกัด	48
ตารางที่ 61	จำนวนนักเรียนจำแนกตามประเภทความพิการและประเภทการให้บริการ ศูนย์การศึกษาพิเศษ ประจำจังหวัดกำแพงเพชร ข้อมูล ณ วันที่ 10 กรกฎาคม 2567	49
ตารางที่ 62	จำนวนนักเรียนจำแนกตามประเภทความพิการและประเภทการให้บริการ ศูนย์การศึกษาพิเศษ ประจำจังหวัดกำแพงเพชร ข้อมูล ณ วันที่ 10 กรกฎาคม 2567	50
ตารางที่ 63	จำนวนครูและบุคลากร ศูนย์การศึกษาพิเศษ ประจำจังหวัดกำแพงเพชร ข้อมูล ณ วันที่ 10 กรกฎาคม 2567	50

สารบัญตาราง (ต่อ)

		หน้า
ตารางที่ 64	จำนวนโรงเรียนโครงการสถานศึกษาสีขาว ปลอดภัย เสพติดและอบายมุข ที่ได้รับรางวัล จำแนกตามสังกัด และระดับรางวัล ข้อมูล ณ. วันที่ 30 กรกฎาคม 2567	51
ตารางที่ 65	จำนวนโรงเรียนที่ได้รับรางวัลโครงการรณรงค์ป้องกันและแก้ไขปัญหายาเสพติด TO BE NUMBER ONE ระดับประเทศ จำแนกตามสังกัด ข้อมูล ณ วันที่ 30 กรกฎาคม 2567	51
ตารางที่ 66	จำนวนโรงเรียนโครงการอนุรักษ์พันธุกรรมพืชอันเนื่องมาจากพระราชดำริ สมเด็จพระเทพรัตนราชสุดาฯ สยามบรมราชกุมารี (งานสวนพฤกษศาสตร์โรงเรียน) จำแนกตามสังกัด ข้อมูล ณ วันที่ 10 สิงหาคม 2567	52
ตารางที่ 67	จำนวนสถานศึกษาที่จัดการเรียนการสอนลูกเสือ ยุวกาชาด และผู้บำเพ็ญประโยชน์ จำแนกตามสังกัด	52
ตารางที่ 68	จำนวนผู้บังคับบัญชาลูกเสือ จำแนกตามตำแหน่งที่ได้รับการแต่งตั้ง (ลส.13)	53
ตารางที่ 69	จำนวนผู้บังคับบัญชาลูกเสือ จำแนกตามคุณวุฒิทางลูกเสือ	54
ตารางที่ 70	ผู้บังคับบัญชาลูกเสือ ที่ผ่านการฝึกอบรมหลักสูตรพิเศษทางลูกเสือ	54
ตารางที่ 71	จำนวนผู้บังคับบัญชายุวกาชาด จำแนกตามคุณวุฒิทางยุวกาชาด	55
ตารางที่ 72	จำนวนผู้บังคับบัญชายุวกาชาด ที่ผ่านการฝึกอบรมหลักสูตรพิเศษทางยุวกาชาด	55
ตารางที่ 73	จำนวนพนักงานเจ้าหน้าที่ส่งเสริมความประพฤตินักเรียนและนักศึกษา (พสน.) จำแนกตามสังกัด	56
ตารางที่ 74	ข้อมูลแหล่งการเรียนรู้ในจังหวัดกำแพงเพชร	56
ตารางที่ 75	คะแนนเฉลี่ยร้อยละผลการประเมินความสามารถด้านการอ่านของนักเรียน (Reading Test : RT) ชั้นประถมศึกษาปีที่ 1 ปีการศึกษา 2565 - 2566	61
ตารางที่ 76	คะแนนเฉลี่ยร้อยละผลการประเมินคุณภาพนักเรียนระดับชาติ (National Test : NT) ชั้นประถมศึกษาปีที่ 3 ปีการศึกษา 2565 - 2566	62
ตารางที่ 77	คะแนนเฉลี่ยร้อยละผลการทดสอบทางการศึกษาระดับชาตินั้นพื้นฐาน (Ordinary National Educational Test : O-NET) เฉลี่ยรวม 4 วิชา ชั้นประถมศึกษาปีที่ 6 ปีการศึกษา 2564 - 2566	63
ตารางที่ 78	คะแนนเฉลี่ยร้อยละผลการทดสอบระดับชาติขั้นพื้นฐาน (Ordinary National Educational Test : O-NET) วิชาภาษาไทย ชั้นประถมศึกษาปีที่ 6 ปีการศึกษา 2564 - 2566	64
ตารางที่ 79	คะแนนเฉลี่ยร้อยละผลการทดสอบระดับชาติขั้นพื้นฐาน (Ordinary National Educational Test : O-NET) วิชาคณิตศาสตร์ ชั้นประถมศึกษาปีที่ 6 ปีการศึกษา 2564 - 2566	65
ตารางที่ 80	คะแนนเฉลี่ยร้อยละผลการทดสอบระดับชาติขั้นพื้นฐาน (Ordinary National Educational Test : O-NET) วิชาวิทยาศาสตร์ ชั้นประถมศึกษาปีที่ 6 ปีการศึกษา 2564 - 2566	66

สารบัญตาราง (ต่อ)

		หน้า
ตารางที่ 81	คะแนนเฉลี่ยร้อยละผลการทดสอบระดับชาติขั้นพื้นฐาน (Ordinary National Educational Test : O-NET) วิชาภาษาอังกฤษ ชั้นประถมศึกษาปีที่ 6 ปีการศึกษา 2564 - 2566	67
ตารางที่ 82	คะแนนเฉลี่ยร้อยละผลการทดสอบระดับชาติขั้นพื้นฐาน (Ordinary National Educational Test : O-NET) เฉลี่ยรวม 4 วิชา ชั้นมัธยมศึกษาปีที่ 3 ปีการศึกษา 2564 - 2566	69
ตารางที่ 83	คะแนนเฉลี่ยร้อยละผลการทดสอบระดับชาติขั้นพื้นฐาน (Ordinary National Educational Test : O-NET) วิชาภาษาไทย ชั้นมัธยมศึกษาปีที่ 3 ปีการศึกษา 2564 - 2566	70
ตารางที่ 84	คะแนนเฉลี่ยร้อยละผลการทดสอบระดับชาติขั้นพื้นฐาน (Ordinary National Educational Test : O-NET) วิชาคณิตศาสตร์ ชั้นมัธยมศึกษาปีที่ 3 ปีการศึกษา 2564 - 2566	72
ตารางที่ 85	คะแนนเฉลี่ยร้อยละผลการทดสอบระดับชาติขั้นพื้นฐาน (Ordinary National Educational Test : O-NET) วิชาวิทยาศาสตร์ ชั้นมัธยมศึกษาปีที่ 3 ปีการศึกษา 2564 - 2566	73
ตารางที่ 86	คะแนนเฉลี่ยร้อยละผลการทดสอบระดับชาติขั้นพื้นฐาน (Ordinary National Educational Test : O-NET) วิชาภาษาอังกฤษ ชั้นมัธยมศึกษาปีที่ 3 ปีการศึกษา 2564 - 2566	74
ตารางที่ 87	คะแนนเฉลี่ยร้อยละผลการทดสอบระดับชาติขั้นพื้นฐาน (Ordinary National Educational Test : O-NET) เฉลี่ยรวม 5 วิชา ชั้นมัธยมศึกษาปีที่ 6 ปีการศึกษา 2564 - 2566	75
ตารางที่ 88	คะแนนเฉลี่ยร้อยละผลการทดสอบระดับชาติขั้นพื้นฐาน (Ordinary National Educational Test : O-NET) วิชาภาษาไทย ชั้นมัธยมศึกษาปีที่ 6 ปีการศึกษา 2564 - 2566	76
ตารางที่ 89	คะแนนเฉลี่ยร้อยละผลการทดสอบระดับชาติขั้นพื้นฐาน (Ordinary National Educational Test : O-NET) วิชาคณิตศาสตร์ ชั้นมัธยมศึกษาปีที่ 6 ปีการศึกษา 2564 - 2566	77
ตารางที่ 90	คะแนนเฉลี่ยร้อยละผลการทดสอบระดับชาติขั้นพื้นฐาน (Ordinary National Educational Test : O-NET) วิชาวิทยาศาสตร์ ชั้นมัธยมศึกษาปีที่ 6 ปีการศึกษา 2564 - 2566	78
ตารางที่ 91	คะแนนเฉลี่ยร้อยละผลการทดสอบระดับชาติขั้นพื้นฐาน (Ordinary National Educational Test : O-NET) วิชาภาษาอังกฤษ ชั้นมัธยมศึกษาปีที่ 6 ปีการศึกษา 2564 - 2566	79

สารบัญตาราง (ต่อ)

		หน้า
ตารางที่ 92	คะแนนเฉลี่ยร้อยละผลการทดสอบระดับชาติขั้นพื้นฐาน (Ordinary National Educational Test : O-NET) วิชาสังคมศึกษา ศาสนาและวัฒนธรรม ชั้นมัธยมศึกษาปีที่ 6 ปีการศึกษา 2564 - 2566	80
ตารางที่ 93	คะแนนเฉลี่ยร้อยละผลการทดสอบทางการศึกษาระดับชาติด้านอาชีวศึกษา (Vocational National Educational Test : V-NET) ระดับประกาศนียบัตรวิชาชีพ (ปวช.) ปีการศึกษา 2564 - 2566	81
ตารางที่ 94	คะแนนเฉลี่ยร้อยละผลการทดสอบทางการศึกษาระดับชาติด้านอาชีวศึกษา (Vocational National Educational Test : V-NET) ระดับประกาศนียบัตรวิชาชีพชั้นสูง (ปวส.) ปีการศึกษา 2564 - 2566	82
ตารางที่ 95	คะแนนเฉลี่ยร้อยละผลการทดสอบทางการศึกษาระดับชาติ ด้านการศึกษานอกระบบโรงเรียน (Non-Formal National Education Test : N-NET) ระดับประถมศึกษา ปีการศึกษา 2564 - 2566	82
ตารางที่ 96	คะแนนเฉลี่ยร้อยละผลการทดสอบทางการศึกษาระดับชาติ ด้านการศึกษานอกระบบโรงเรียน (Non-Formal National Education Test : N-NET) ระดับมัธยมศึกษาตอนต้น ปีการศึกษา 2564 - 2566	83
ตารางที่ 97	คะแนนเฉลี่ยร้อยละผลการทดสอบทางการศึกษาระดับชาติ ด้านการศึกษานอกระบบโรงเรียน (Non-Formal National Education Test : N-NET) ระดับมัธยมศึกษาตอนปลาย ปีการศึกษา 2564 - 2566	84
ตารางที่ 98	คะแนนเฉลี่ยร้อยละผลการทดสอบทางการศึกษาระดับชาติด้านพระพุทธศาสนา (Buddhism National Education Test : B-NET) เฉลี่ยรวม 4 วิชา ชั้นมัธยมศึกษาปีที่ 3 ปีการศึกษา 2564 - 2566	84
ตารางที่ 99	คะแนนเฉลี่ยร้อยละผลการทดสอบทางการศึกษาระดับชาติด้านพระพุทธศาสนา (Buddhism National Education Test : B-NET) วิชาภาษาบาลี ชั้นมัธยมศึกษาปีที่ 3 ปีการศึกษา 2564 - 2566	85
ตารางที่ 100	คะแนนเฉลี่ยร้อยละผลการทดสอบทางการศึกษาระดับชาติด้านพระพุทธศาสนา (Buddhism National Education Test : B-NET) วิชาธรรม ชั้นมัธยมศึกษาปีที่ 3 ปีการศึกษา 2564 - 2566	86
ตารางที่ 101	คะแนนเฉลี่ยร้อยละผลการทดสอบทางการศึกษาระดับชาติด้านพระพุทธศาสนา (Buddhism National Education Test : B-NET) วิชาพุทธประวัติ ชั้นมัธยมศึกษาปีที่ 3 ปีการศึกษา 2564 - 2566	86
ตารางที่ 102	คะแนนเฉลี่ยร้อยละผลการทดสอบทางการศึกษาระดับชาติด้านพระพุทธศาสนา (Buddhism National Education Test : B-NET) วิชาวินัย ชั้นมัธยมศึกษาปีที่ 3 ปีการศึกษา 2564 - 2566	87

สารบัญแผนภาพ

	หน้า	
แผนภาพที่ 1	แผนที่จังหวัดกำแพงเพชร	2
แผนภาพที่ 2	กราฟแสดงจำนวนประชากรจังหวัดกำแพงเพชร แยกเพศ แยกตามช่วงอายุ	6
แผนภาพที่ 3	โครงสร้างสำนักงานศึกษาธิการจังหวัดกำแพงเพชร	8
แผนภาพที่ 4	ผลการประเมินความสามารถด้านการอ่านของนักเรียน (Reading Test : RT) ชั้นประถมศึกษาปีที่ 1 ปีการศึกษา 2565 – 2566 เฉลี่ยรวม 2 ด้าน	61
แผนภาพที่ 5	ผลการประเมินคุณภาพนักเรียนระดับชาติ (National Test : NT) ชั้นประถมศึกษาปีที่ 3 ปีการศึกษา 2565 - 2566 เฉลี่ยรวม 2 วิชา	63
แผนภาพที่ 6	ผลการทดสอบระดับชาติขั้นพื้นฐาน (Ordinary National Educational Test : O-NET) เฉลี่ยรวม 4 วิชา ชั้นประถมศึกษาปีที่ 6 ปีการศึกษา 2565 - 2566	64
แผนภาพที่ 7	ผลการทดสอบระดับชาติขั้นพื้นฐาน (Ordinary National Educational Test : O-NET) ชั้นประถมศึกษาปีที่ 6 วิชาภาษาไทย ปีการศึกษา 2564 - 2566	65
แผนภาพที่ 8	ผลการทดสอบระดับชาติขั้นพื้นฐาน (Ordinary National Educational Test : O-NET) ชั้นประถมศึกษาปีที่ 6 วิชาคณิตศาสตร์ ปีการศึกษา 2564 - 2566	66
แผนภาพที่ 9	ผลการทดสอบระดับชาติขั้นพื้นฐาน (Ordinary National Educational Test : O-NET) ชั้นประถมศึกษาปีที่ 6 วิชาวิทยาศาสตร์ ปีการศึกษา 2564 - 2566	67
แผนภาพที่ 10	ผลการทดสอบระดับชาติขั้นพื้นฐาน (Ordinary National Educational Test : O-NET) ชั้นประถมศึกษาปีที่ 6 วิชาภาษาอังกฤษ ปีการศึกษา 2564 - 2566	68
แผนภาพที่ 11	ผลการทดสอบระดับชาติขั้นพื้นฐาน (Ordinary National Educational Test : O-NET) เฉลี่ยรวม 4 วิชา ชั้นมัธยมศึกษาปีที่ 3 ปีการศึกษา 2564 - 2566	69
แผนภาพที่ 12	ผลการทดสอบระดับชาติขั้นพื้นฐาน (Ordinary National Educational Test : O-NET) ชั้นมัธยมศึกษาปีที่ 3 วิชาภาษาไทย ปีการศึกษา 2564 - 2566	71
แผนภาพที่ 13	ผลการทดสอบระดับชาติขั้นพื้นฐาน (Ordinary National Educational Test : O-NET) ชั้นมัธยมศึกษาปีที่ 3 วิชาคณิตศาสตร์ ปีการศึกษา 2564 - 2566	72
แผนภาพที่ 14	ผลการทดสอบระดับชาติขั้นพื้นฐาน (Ordinary National Educational Test : O-NET) ชั้นมัธยมศึกษาปีที่ 3 วิชาวิทยาศาสตร์ ปีการศึกษา 2564 - 2566	73

สารบัญแผนภาพ (ต่อ)

		หน้า
แผนภาพที่ 15	ผลการทดสอบระดับชาติขั้นพื้นฐาน (Ordinary National Educational Test : O-NET) ชั้นมัธยมศึกษาปีที่ 3 วิชาภาษาอังกฤษ ปีการศึกษา 2564 - 2566	75
แผนภาพที่ 16	ผลการทดสอบระดับชาติขั้นพื้นฐาน (Ordinary National Educational Test : O-NET) เฉลี่ยรวม 5 วิชา ชั้นมัธยมศึกษาปีที่ 6 ปีการศึกษา 2564 - 2566	76
แผนภาพที่ 17	ผลการทดสอบระดับชาติขั้นพื้นฐาน (Ordinary National Educational Test : O-NET) วิชาภาษาไทย ชั้นมัธยมศึกษาปีที่ 6 ปีการศึกษา 2564 - 2566	77
แผนภาพที่ 18	ผลการทดสอบระดับชาติขั้นพื้นฐาน (Ordinary National Educational Test : O-NET) วิชาคณิตศาสตร์ ชั้นมัธยมศึกษาปีที่ 6 ปีการศึกษา 2564 - 2566	78
แผนภาพที่ 19	ผลการทดสอบระดับชาติขั้นพื้นฐาน (Ordinary National Educational Test : O-NET) วิชาวิทยาศาสตร์ ชั้นมัธยมศึกษาปีที่ 6 ปีการศึกษา 2564 - 2566	79
แผนภาพที่ 20	ผลการทดสอบระดับชาติขั้นพื้นฐาน (Ordinary National Educational Test : O-NET) วิชาภาษาอังกฤษ ชั้นมัธยมศึกษาปีที่ 6 ปีการศึกษา 2564 - 2566	80
แผนภาพที่ 21	ผลการทดสอบระดับชาติขั้นพื้นฐาน (Ordinary National Educational Test : O-NET) วิชาสังคมศึกษา ศาสนาและวัฒนธรรม ชั้นมัธยมศึกษาปีที่ 6 ปีการศึกษา 2564 - 2566	81
แผนภาพที่ 22	ผลการทดสอบทางการศึกษาระดับชาติด้านอาชีวศึกษา (Vocational National Educational Test : V-NET) ระดับประกาศนียบัตรวิชาชีพ (ปวช.) ปีการศึกษา 2564 - 2566	81
แผนภาพที่ 23	ผลการทดสอบทางการศึกษาระดับชาติด้านการศึกษานอกระบบโรงเรียน (Non-Formal National Education Test : N-NET) ระดับประถมศึกษา ปีการศึกษา 2564 - 2566	82
แผนภาพที่ 24	ผลการทดสอบทางการศึกษาระดับชาติด้านการศึกษานอกระบบโรงเรียน (Non-Formal National Education Test : N-NET) ระดับมัธยมศึกษาตอนต้น ปีการศึกษา 2564 - 2566	83
แผนภาพที่ 25	ผลการทดสอบทางการศึกษาระดับชาติด้านการศึกษานอกระบบโรงเรียน (Non-Formal National Education Test : N-NET) ระดับมัธยมศึกษาตอนปลาย ปีการศึกษา 2564 - 2566	84
แผนภาพที่ 26	ผลการทดสอบทางการศึกษาระดับชาติด้านพระพุทธศาสนา (Buddhism National Education Test : B-NET) เฉลี่ยรวม 4 วิชา ชั้นมัธยมศึกษาปีที่ 3 ปีการศึกษา 2564 - 2566	85

สารบัญแผนภาพ (ต่อ)

		หน้า
แผนภาพที่ 27	ผลการทดสอบทางการศึกษาระดับชาติด้านพระพุทธศาสนา (Buddhism National Education Test : B-NET) วิชาภาษาบาลี ชั้นมัธยมศึกษาปีที่ 3 ปีการศึกษา 2564 - 2566	85
แผนภาพที่ 28	ผลการทดสอบทางการศึกษาระดับชาติด้านพระพุทธศาสนา (Buddhism National Education Test : B-NET) วิชาธรรม ชั้นมัธยมศึกษาปีที่ 3 ปีการศึกษา 2564 - 2566	86
แผนภาพที่ 29	ผลการทดสอบทางการศึกษาระดับชาติด้านพระพุทธศาสนา (Buddhism National Education Test : B-NET) วิชาพุทธประวัติ ชั้นมัธยมศึกษาปีที่ 3 ปีการศึกษา 2564 - 2566	86
แผนภาพที่ 30	ผลการทดสอบทางการศึกษาระดับชาติด้านพระพุทธศาสนา (Buddhism National Education Test : B-NET) วิชาวินัย ชั้นมัธยมศึกษาปีที่ 3 ปีการศึกษา 2564 - 2566	87

ส่วนที่ 1

ข้อมูลพื้นฐานจังหวัดกำแพงเพชร

ประวัติความเป็นมาจังหวัดกำแพงเพชร

จังหวัดกำแพงเพชร เป็นเมืองเก่าที่มีความสำคัญทางประวัติศาสตร์และเจริญรุ่งเรืองมาตั้งแต่สมัยทวารวดีเป็นที่ตั้งของเมืองโบราณหลายเมือง เช่น เมืองชากังราว นครชุม ไตรตรังษ์ เทพนคร และคนที นอกจากนี้เมืองกำแพงเพชรยังเป็นเมืองที่สองที่สมเด็จพระเจ้าตากสินมหาราชได้ครองเมือง มีบรรดาศักดิ์เป็น “พระยาวชิรปราการ” ต่อมาในปี พ.ศ. 2459 ได้เปลี่ยนเมืองกำแพงเพชรเป็นจังหวัดกำแพงเพชร

ตามประวัติศาสตร์กล่าวว่า กำแพงเพชรเป็นเมืองหน้าด่านของสุโขทัยมีฐานะเป็นเมืองลูกหลวงเดิมเรียกชื่อว่า “เมืองชากังราว” และมีเมืองบริวารรายล้อมอยู่เป็นจำนวนมาก เช่น เมืองไตรตรังษ์ เมืองเทพนคร ฯลฯ การที่กำแพงเพชรเป็นเมืองหน้าด่าน รับผิดชอบสงครามในอดีตอยู่เสมอ จึงเป็นเมืองยุทธศาสตร์มีหลักฐานที่แสดงให้เห็นว่าเป็นเมืองที่มีความสำคัญทางประวัติศาสตร์มากมาย เช่น กำแพงเมือง คูเมือง ป้อมปราการ วัดโบราณ มีหลักฐานให้สันนิษฐานว่าเดิมเคยเป็นที่ตั้งของเมืองสองเมือง คือ เมืองชากังราว และเมืองนครชุม โดยเมืองชากังราวสร้างขึ้นก่อน ตั้งอยู่ฝั่งตะวันออกของแม่น้ำปิง พระเจ้าเลอไท กษัตริย์องค์ที่ 2 แห่งราชวงศ์สุโขทัยเป็นผู้สร้างขึ้นเมื่อประมาณ พ.ศ.1890 ต่อมาสมัยพระเจ้าลิไทกษัตริย์องค์ที่ 5 แห่งราชวงศ์สุโขทัยได้สร้าง เมืองใหม่ขึ้นทางฝั่งตะวันตกของลำน้ำปิง คือ เมืองนครชุม

สมเด็จพระมหาพรยาธรรราชานุกาฬได้ทรงบันทึกเรื่องกำแพงเมืองไว้ว่า “เป็นกำแพงเมืองที่เก่าแก่ มั่นคง ยังมีความสมบูรณ์มาก และเชื่อว่าสวยงามที่สุดในประเทศไทย” ปัจจุบันจังหวัดกำแพงเพชรเป็นเมืองศูนย์กลางการท่องเที่ยวทางประวัติศาสตร์แห่งนี้ เพราะมีโบราณสถานเก่าแก่ซึ่งก่อสร้างด้วยศิลาแลงหลายแห่งรวมอยู่ใน “อุทยานประวัติศาสตร์กำแพงเพชร” ที่ได้รับการพิจารณาคัดเลือกจากองค์การศึกษาวิทยาศาสตร์ และวัฒนธรรมแห่งสหประชาชาติ (UNESCO) ให้ขึ้นทะเบียนเป็นมรดกโลก เมื่อวันที่ 12 ธันวาคม 2534

คำขวัญจังหวัดกำแพงเพชร

“กรุพระเครื่อง เมืองคนแกร่ง พระแสงฯ ล้ำค่า ศิลาแลงใหญ่ กล้วยไข่หวาน น้ำมันลานกระบือ เลื่องลือมรดกโลก”

วิสัยทัศน์จังหวัดกำแพงเพชร

เป้าหมายการพัฒนาจังหวัด

“แหล่งเกษตรปลอดภัย พลังงานทดแทน และท่องเที่ยวมรดกโลกทางวัฒนธรรมและธรรมชาติ”

สัญลักษณ์ประจำจังหวัด

- ❖ ตราประจำจังหวัด : รูปกำแพงมีเพชรฝังอยู่ในใบเสมา
- ❖ ธงประจำจังหวัด : เป็นรูปสี่เหลี่ยมผืนผ้า มีพื้นสีอยู่ 3 สี คือ สีเหลือง สีแดง และสีเขียวใบไม้ มีรูปตราประจำจังหวัดกำแพงเพชรอยู่ตรงกลางแถบสีแดง
- ❖ ดอกไม้ประจำจังหวัด : ดอกพิกุล (Mimusops elengi)
- ❖ ต้นไม้ประจำจังหวัด : สีเสียดแก่น (Acadia catechu)



ที่ตั้งและอาณาเขต

จังหวัดกำแพงเพชรตั้งอยู่ในเขตภาคเหนือตอนล่างอยู่ห่างจากกรุงเทพมหานคร 358 กิโลเมตร มีอาณาเขตติดต่อกับจังหวัดใกล้เคียง ดังนี้

- ทิศเหนือ** ติดต่อกับ อำเภอลำปางหลวง จังหวัดตาก และอำเภอกีรีมาศ จังหวัดสุโขทัย
- ทิศใต้** ติดต่อกับ อำเภอบรรพตพิสัย จังหวัดนครสวรรค์
- ทิศตะวันออก** ติดต่อกับ อำเภอบางระกำ จังหวัดพิษณุโลก และอำเภอโพธิ์ทะเล อำเภอลำปางหลวง จังหวัดพิจิตร
- ทิศตะวันตก** ติดต่อกับ อำเภออุ้มผาง จังหวัดตาก

แผนที่จังหวัดกำแพงเพชร



แผนภาพที่ 1 แผนที่จังหวัดกำแพงเพชร

ขนาดพื้นที่

ขนาดพื้นที่จังหวัดกำแพงเพชรมีพื้นที่ 8,607.5 ตารางกิโลเมตร (5,379,681 ไร่) เป็นพื้นที่การเกษตร ประมาณ 5,358.15 ตารางกิโลเมตร (3,348,847 ไร่) ป่าไม้ 2,184.7 ตารางกิโลเมตร (1,365,437.5 ไร่) พื้นที่อยู่อาศัยและพื้นที่อื่น ๆ อีกประมาณ 1,064.65 ตารางกิโลเมตร (665,403 ไร่) โดยอันดับพื้นที่มีขนาดเป็นอันดับที่ 22 ของประเทศ

ตารางที่ 1 ขนาดพื้นที่จังหวัดกำแพงเพชร

จังหวัด	เนื้อที่	
	ตารางกิโลเมตร	ไร่
กำแพงเพชร	8,607.5	5,379,681

ลักษณะภูมิประเทศ

จังหวัดกำแพงเพชรมีแม่น้ำปิงไหลผ่านตอนกลางของจังหวัดจากเหนือจรดใต้ เป็นระยะทางยาวประมาณ 104 กิโลเมตร ซึ่งเหมาะสำหรับการทำการเกษตร โดยมีพื้นที่ทำนาประมาณร้อยละ 31.43 ของพื้นที่ทั้งหมด กระจายอยู่ในพื้นที่ราบด้านตะวันออกของจังหวัด ได้แก่ อำเภอเมืองกำแพงเพชร ลานกระบือ ไทรงาม ทรายทองวัฒนา คลองขลุง บึงสามัคคี พรานกระต่ายและชาวนวลักษณ์บุรี พื้นที่ทำไร่ประมาณร้อยละ 28.01 กระจายอยู่ในพื้นที่ด้านตะวันตกของแม่น้ำปิง ได้แก่ อำเภอคลองลาน ปางศิลาทอง โกสัมพีนคร พรานกระต่าย เมืองกำแพงเพชร และชาวนวลักษณ์บุรี มีลักษณะภูมิประเทศ แบ่งเป็น 3 ลักษณะ ดังนี้

- ❖ ลักษณะที่ 1 เป็นที่ราบลุ่มแม่น้ำปิงตอนล่างแบบตะพักลุ่มน้ำ (Alluvial Terrace) มีระดับความสูงประมาณ 43 - 107 เมตร จากระดับน้ำทะเลปานกลาง อยู่บริเวณทางด้านทิศตะวันออกและใต้ของจังหวัด
- ❖ ลักษณะที่ 2 เป็นเนินเขาเตี้ย ๆ สลับที่ราบ พบเห็นบริเวณด้านเหนือ และตอนกลางของจังหวัด
- ❖ ลักษณะที่ 3 เป็นภูเขาสลับซับซ้อน เป็นแหล่งแร่ธาตุ และต้นน้ำลำธารต่าง ๆ ที่สำคัญ เช่น คลองวังเจ้า คลองสวนหมาก คลองขลุง และคลองวังไทร ไหลลงสู่แม่น้ำปิง

โดยสรุป ลักษณะพื้นที่ของจังหวัดกำแพงเพชร ด้านตะวันตกเป็นภูเขาสูงลาดลงมาทางด้านตะวันออก ลักษณะดินเป็นดินปนทรายเหมาะแก่การทำนาและปลูกพืชไร่

สภาพภูมิอากาศ

ลักษณะอากาศของจังหวัดกำแพงเพชร ขึ้นอยู่กับอิทธิพลของมรสุมที่พัดประจำฤดูกาล 2 ชนิด คือ มรสุมตะวันออกเฉียงเหนือ ซึ่งจะพัดพามวลอากาศเย็นและแห้งจากประเทศจีนปกคลุม ประเทศไทยในช่วงฤดูหนาว ทำให้จังหวัดกำแพงเพชรมีอากาศหนาวเย็นและแห้งทั่วไป กับมรสุมตะวันตกเฉียงใต้ ซึ่งพัดพามวลอากาศชื้นจากทะเลและมหาสมุทรปกคลุมประเทศไทยในช่วงฤดูฝนทำให้มีฝนตกทั่วไป สามารถแบ่งฤดูกาลออกเป็น 3 ฤดู

- ❖ ฤดูร้อน เริ่มประมาณกลางเดือนกุมภาพันธ์ถึงกลางเดือนพฤษภาคมมีอากาศร้อนอบอ้าว ทั่วไป โดยเฉพาะในเดือนเมษายนเป็นเดือนที่มีอากาศร้อนอบอ้าวมากที่สุดในรอบปี
- ❖ ฤดูฝน เริ่มประมาณกลางเดือนพฤษภาคมถึงกลางเดือนตุลาคม ซึ่งเป็นระยะที่มรสุมตะวันตกเฉียงใต้พัดเข้าสู่ประเทศไทย อากาศจะเริ่มชุ่มชื้นและมีฝนตกชุกตั้งแต่ประมาณกลางเดือนพฤษภาคม เป็นต้นไป เดือนที่มีฝนตกมากที่สุดคือเดือนกันยายน
- ❖ ฤดูหนาว เริ่มประมาณกลางเดือนตุลาคมถึงกลางเดือนกุมภาพันธ์ ซึ่งเป็นช่วงที่ มรสุมตะวันออกเฉียงเหนือพัดปกคลุมประเทศไทย อากาศโดยทั่วไปจะหนาวเย็นและแห้ง เดือนที่มีอากาศหนาวที่สุดคือ เดือนธันวาคมและมกราคม

การปกครอง

จังหวัดกำแพงเพชรได้แบ่งเขตการปกครองออกเป็น 11 อำเภอ 78 ตำบล 823 หมู่บ้าน และมีการปกครองส่วนท้องถิ่น โดยองค์กรปกครองส่วนท้องถิ่นรวม 90 แห่ง ประกอบด้วย องค์การบริหารส่วนจังหวัด 1 แห่ง คือ องค์การบริหารส่วนจังหวัดกำแพงเพชร, เทศบาลเมือง 3 แห่ง คือ เทศบาลเมืองกำแพงเพชร เทศบาลเมืองหนองปลิง และเทศบาลเมืองปางมะค่า, เทศบาลตำบล 22 แห่ง และองค์การบริหารส่วนตำบล 64 แห่ง

ตารางที่ 2 การแบ่งการปกครองจังหวัดกำแพงเพชร

ที่	อำเภอ	ตำบล	หมู่บ้าน	องค์การบริหารส่วนจังหวัด	เทศบาล	องค์การบริหารส่วนตำบล	ระยะทางจากจังหวัด (กิโลเมตร)
1	เมืองกำแพงเพชร	16	220	1	7	12	-
2	ไทรงาม	7	71	-	1	7	46
3	คลองลาน	4	73	-	1	3	49
4	ขามเฒ่า	11	143	-	3	10	70
5	คลองขลุง	10	101	-	4	9	42
6	พรานกระต่าย	10	116	-	4	7	25
7	ลานกระบือ	7	67	-	3	5	52
8	ทรายทองวัฒนา	3	43	-	1	2	51
9	ปางศิลาทอง	3	42	-	-	3	78
10	บึงสามัคคี	4	45	-	1	3	85
11	โกสัมพีนคร	3	44	-	-	3	25
รวม		78	965	1	25	64	-

ประชากร

จำนวนประชากรจังหวัดกำแพงเพชร ณ เดือนธันวาคม 2566 รวมทั้งสิ้น 704,948 คน จำแนกเป็นชาย 347,579 คน และหญิง 357,369 คน แบ่งได้ดังนี้

- ❖ ประชากรที่มีชื่ออยู่ในทะเบียนบ้านกลาง จำนวนรวม 1,997 คน จำแนกเป็นชาย 1,233 คน และหญิง 764 คน
- ❖ ประชากรที่มีสัญชาติไทย รวม 1,607 คน จำแนกเป็นชาย 865 คน และหญิง 742 คน
- ❖ ประชากรที่อยู่ระหว่างการย้าย รวม 146 คน จำแนกเป็นชาย 59 คน และหญิง 87 คน
- ❖ ประชากรรายอายุ รวม 704,948 คน จำแนกเป็นชาย 347,579 คน และหญิง 357,369 คน

ตารางที่ 3 จำนวนประชากร แยกเพศ แยกตามช่วงอายุ (ข้อมูลเดือนธันวาคม พ.ศ. 2566)

ช่วงอายุ	ชาย (คน)	หญิง (คน)	รวม (คน)	ช่วงอายุ	ชาย (คน)	หญิง (คน)	รวม (คน)
อายุ < 1 ปี	2,629	2,463	5,092	อายุ 51 ปี	5,206	5,544	10,750
อายุ 1 ปี	2,636	2,474	5,110	อายุ 52 ปี	5,429	5,636	11,065
อายุ 2 ปี	2,854	2,738	5,592	อายุ 53 ปี	5,396	5,828	11,224
อายุ 3 ปี	2,958	2,736	5,694	อายุ 54 ปี	5,081	5,574	10,655
อายุ 4 ปี	3,230	2,928	6,158	อายุ 55 ปี	5,306	5,876	11,182
อายุ 5 ปี	3,335	3,169	6,504	อายุ 56 ปี	5,228	5,920	11,148
อายุ 6 ปี	3,613	3,170	6,783	อายุ 57 ปี	5,093	5,758	10,851
อายุ 7 ปี	3,647	3,427	7,074	อายุ 58 ปี	5,255	5,715	10,970

ช่วงอายุ	ชาย (คน)	หญิง (คน)	รวม (คน)	ช่วงอายุ	ชาย (คน)	หญิง (คน)	รวม (คน)
อายุ 8 ปี	3,830	3,531	7,361	อายุ 59 ปี	5,371	6,223	11,594
อายุ 9 ปี	4,241	3,852	8,093	อายุ 60 ปี	4,729	5,297	10,026
อายุ 10 ปี	4,249	3,936	8,185	อายุ 61 ปี	4,587	5,036	9,623
อายุ 11 ปี	4,456	4,161	8,617	อายุ 62 ปี	4,349	4,840	9,189
อายุ 12 ปี	4,476	4,156	8,632	อายุ 63 ปี	4,226	4,952	9,178
อายุ 13 ปี	4,364	4,099	8,463	อายุ 64 ปี	4,121	4,773	8,894
อายุ 14 ปี	4,642	4,253	8,895	อายุ 65 ปี	3,684	4,652	8,336
อายุ 15 ปี	4,470	4,225	8,695	อายุ 66 ปี	3,464	3,942	7,406
อายุ 16 ปี	4,616	4,333	8,949	อายุ 67 ปี	3,086	3,654	6,740
อายุ 17 ปี	4,532	4,347	8,879	อายุ 68 ปี	2,909	3,604	6,513
อายุ 18 ปี	4,800	4,264	9,064	อายุ 69 ปี	3,158	3,771	6,929
อายุ 19 ปี	4,552	4,352	8,904	อายุ 70 ปี	2,737	3,141	5,878
อายุ 20 ปี	4,534	4,201	8,735	อายุ 71 ปี	2,771	3,257	6,028
อายุ 21 ปี	4,162	3,992	8,154	อายุ 72 ปี	2,582	3,077	5,659
อายุ 22 ปี	4,053	4,038	8,091	อายุ 73 ปี	2,264	2,942	5,206
อายุ 23 ปี	4,310	4,338	8,648	อายุ 74 ปี	2,275	2,768	5,043
อายุ 24 ปี	4,433	4,372	8,805	อายุ 75 ปี	1,833	2,352	4,185
อายุ 25 ปี	4,888	4,635	9,523	อายุ 76 ปี	1,629	2,025	3,654
อายุ 26 ปี	5,334	4,912	10,246	อายุ 77 ปี	1,450	1,836	3,286
อายุ 27 ปี	5,192	4,888	10,080	อายุ 78 ปี	1,311	1,568	2,879
อายุ 28 ปี	5,467	5,124	10,591	อายุ 79 ปี	1,096	1,373	2,469
อายุ 29 ปี	4,958	4,899	9,857	อายุ 80 ปี	967	1,375	2,342
อายุ 30 ปี	5,307	4,970	10,277	อายุ 81 ปี	905	1,190	2,095
อายุ 31 ปี	5,160	4,770	9,930	อายุ 82 ปี	895	1,299	2,194
อายุ 32 ปี	5,060	4,760	9,820	อายุ 83 ปี	768	1,099	1,867
อายุ 33 ปี	4,984	4,868	9,852	อายุ 84 ปี	762	1,046	1,808
อายุ 34 ปี	4,869	4,666	9,535	อายุ 85 ปี	605	887	1,492
อายุ 35 ปี	4,703	4,407	9,110	อายุ 86 ปี	537	843	1,380
อายุ 36 ปี	4,666	4,434	9,100	อายุ 87 ปี	456	740	1,196
อายุ 37 ปี	4,803	4,549	9,352	อายุ 88 ปี	373	556	929
อายุ 38 ปี	4,877	4,726	9,603	อายุ 89 ปี	327	510	837
อายุ 39 ปี	4,944	4,682	9,626	อายุ 90 ปี	262	446	708
อายุ 40 ปี	5,159	5,066	10,225	อายุ 91 ปี	245	371	616
อายุ 41 ปี	5,259	5,221	10,480	อายุ 92 ปี	163	335	498
อายุ 42 ปี	5,204	5,215	10,419	อายุ 93 ปี	133	215	348
อายุ 43 ปี	5,167	5,209	10,376	อายุ 94 ปี	110	175	285
อายุ 44 ปี	5,510	5,446	10,956	อายุ 95 ปี	66	131	197
อายุ 45 ปี	5,115	5,130	10,245	อายุ 96 ปี	82	121	203
อายุ 46 ปี	5,545	5,743	11,288	อายุ 97 ปี	61	85	146
อายุ 47 ปี	5,663	5,904	11,567	อายุ 98 ปี	35	59	94
อายุ 48 ปี	5,577	5,602	11,179	อายุ 99 ปี	29	39	68
อายุ 49 ปี	5,498	5,762	11,260	อายุ 100 ปี	26	35	61
อายุ 50 ปี	5,476	5,563	11,039	อายุ > 100 ปี	139	172	311
ประชากรจังหวัดกำแพงเพชร รวมทั้งสิ้น					347,579	357,369	704,948

ที่มา : สำนักบริหารการทะเบียน กรมการปกครอง (ธันวาคม 2566)

จำนวนประชากรจังหวัดกำแพงเพชร แยกเพศ แยกตามช่วงอายุ (ข้อมูลเดือนธันวาคม พ.ศ. 2566)

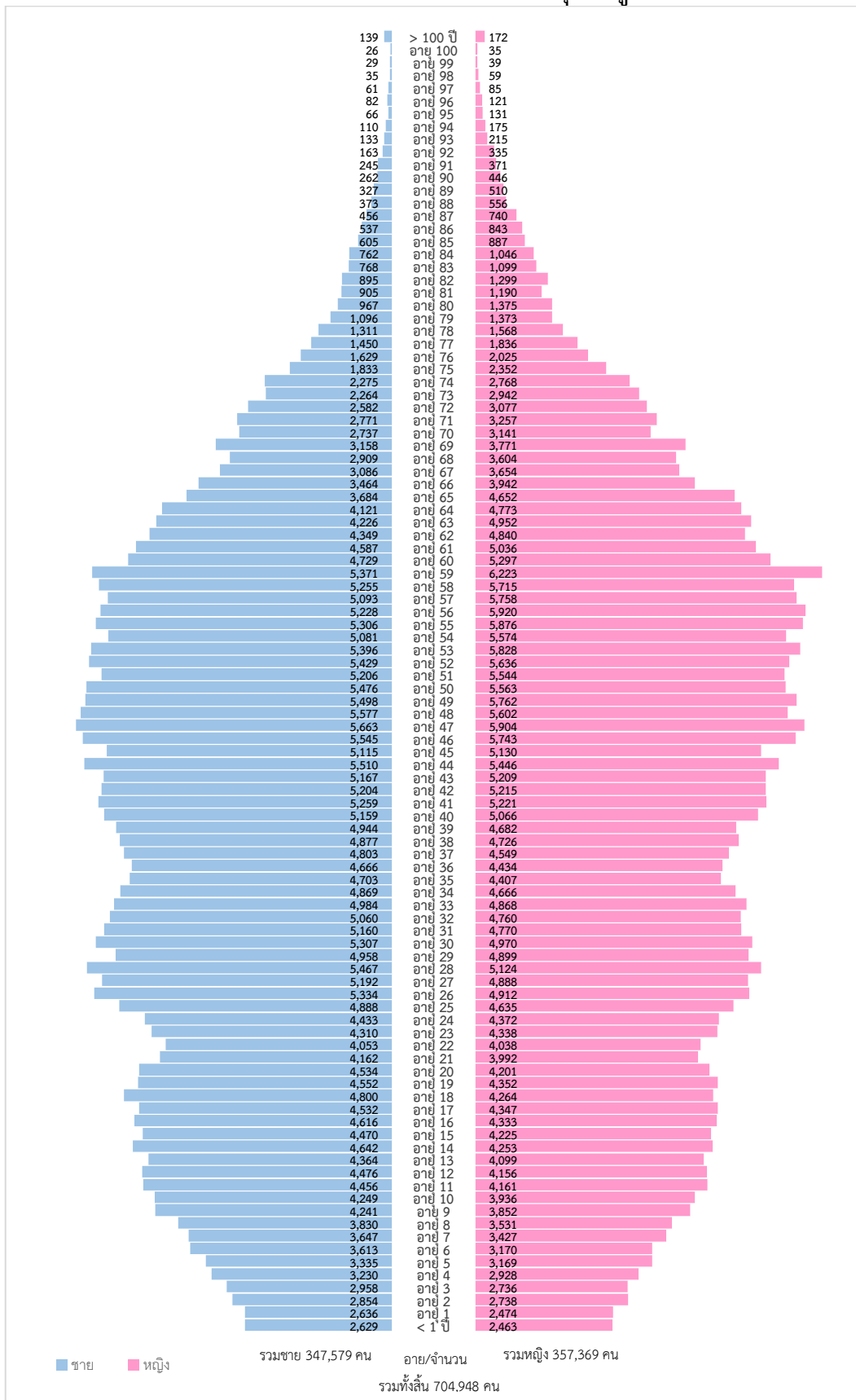

แผนภาพที่ 2 กราฟแสดงจำนวนประชากรจังหวัดกำแพงเพชร แยกเพศ แยกตามช่วงอายุ

ข้อมูลสำนักงานศึกษาธิการจังหวัดกำแพงเพชร

ประวัติความเป็นมาสำนักงานศึกษาธิการจังหวัดกำแพงเพชร

สำนักงานศึกษาธิการจังหวัดกำแพงเพชร เป็นหน่วยงานในสังกัดสำนักงานปลัดกระทรวงศึกษาธิการ จัดตั้งขึ้นตามคำสั่งหัวหน้าคณะรักษาความสงบแห่งชาติ ที่ 19/2560 เรื่อง การปฏิรูปการศึกษา ในภูมิภาคของกระทรวงศึกษาธิการ ลงวันที่ 3 เมษายน 2560 ข้อ 11 เพื่อปฏิบัติภารกิจของกระทรวงศึกษาธิการเกี่ยวกับการบริหารและการจัดการศึกษาตามที่กฎหมายกำหนด การปฏิบัติราชการตามอำนาจหน้าที่ นโยบาย และยุทธศาสตร์ของส่วนราชการต่าง ๆ ที่มอบหมายและให้มีอำนาจในเขตจังหวัด

ภารกิจของสำนักงานศึกษาธิการจังหวัด

1. รับผิดชอบงานธุรการของ กศจ. อศจ. คณะอนุกรรมการบริหารราชการเชิงยุทธศาสตร์ คณะอนุกรรมการเกี่ยวกับการพัฒนาการศึกษา คณะอนุกรรมการและคณะทำงาน รวมทั้งปฏิบัติงานราชการที่เป็นไปตามอำนาจและหน้าที่ของ กศจ. และตามที่ กศจ. มอบหมาย
2. จัดทำแผนพัฒนาการศึกษาและแผนปฏิบัติการ
3. สั่งการ กำกับ ดูแล เร่งรัด ติดตาม และประเมินผลการปฏิบัติงานของส่วนราชการหรือหน่วยงาน และสถานศึกษาในสังกัดกระทรวงศึกษาธิการให้เป็นไปตามนโยบายของกระทรวงศึกษาธิการ
4. จัดระบบ ส่งเสริม และประสานงานเครือข่ายข้อมูลสารสนเทศและเทคโนโลยีดิจิทัล เพื่อการศึกษา
5. ส่งเสริมและสนับสนุนการศึกษาเพื่อคนพิการ ผู้ด้อยโอกาส และมีผู้มีความสามารถพิเศษ
6. ดำเนินงานเกี่ยวกับการบริหารงานบุคคลของข้าราชการครูและบุคลากรทางการศึกษา
7. ส่งเสริม สนับสนุน และดำเนินการเกี่ยวกับงานด้านวิชาการ การนิเทศ และแนะแนวการศึกษาทุกระดับและทุกประเภท รวมทั้งติดตามและประเมินผลระบบบริหารและการจัดการศึกษา
8. ดำเนินการเกี่ยวกับการตรวจสอบด้านการบริหาร การเงิน และการบัญชีของส่วนราชการหรือหน่วยงานและสถานศึกษาในสังกัดกระทรวงศึกษาธิการ
9. ส่งเสริมและประสานงานการศาสนา วัฒนธรรม และการกีฬาเพื่อการศึกษา
10. ส่งเสริม สนับสนุน และดำเนินการเกี่ยวกับการจัดการศึกษาเอกชน
11. ปฏิบัติภารกิจตามนโยบายของกระทรวงศึกษาธิการหรือตามที่ได้รับมอบหมาย รวมทั้งปฏิบัติภารกิจเกี่ยวกับราชการประจำทั่วไปของกระทรวงศึกษาธิการ และประสานงานต่าง ๆ ในจังหวัด

โครงสร้างสำนักงานศึกษาธิการจังหวัดกำแพงเพชร

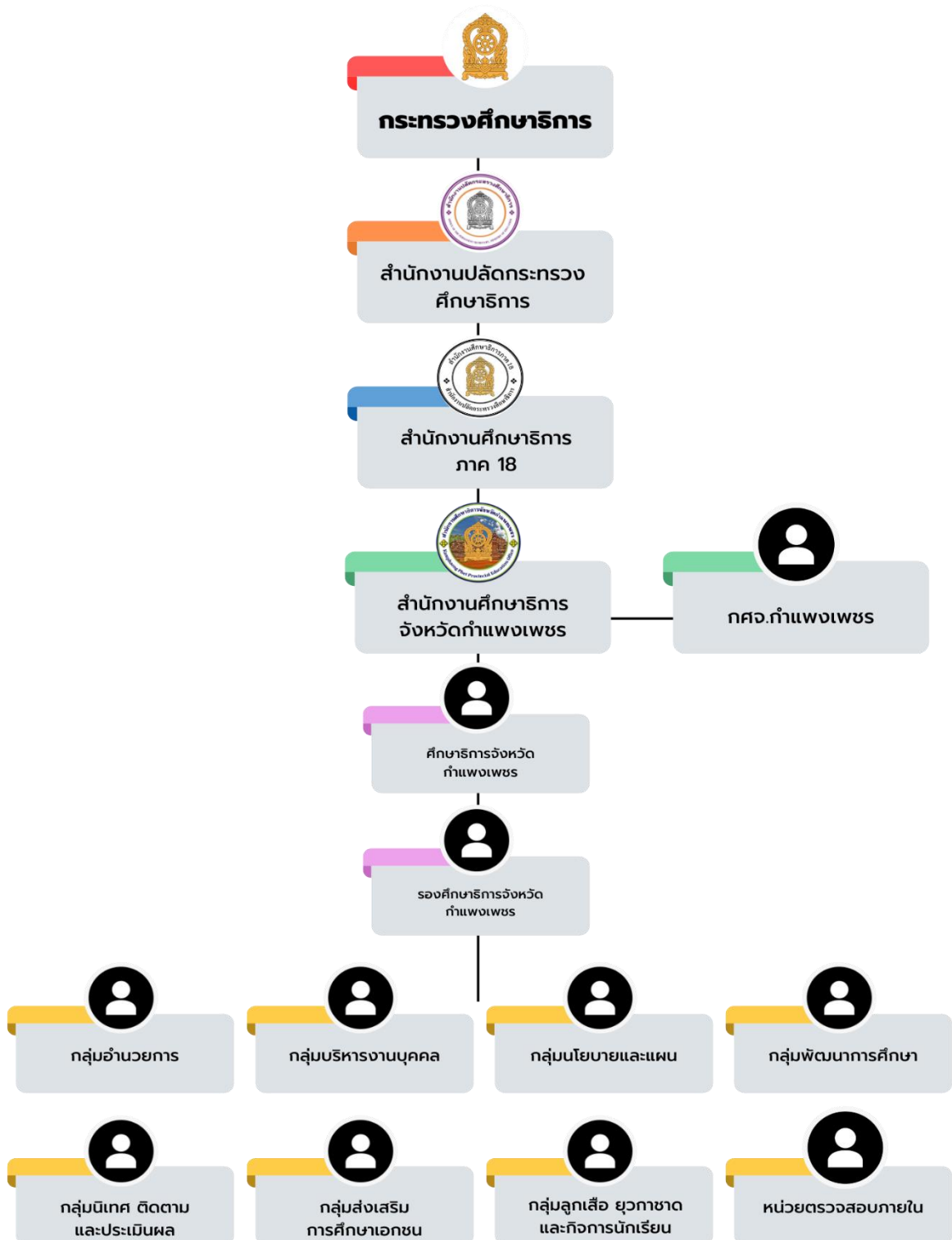

แผนภาพที่ 3 โครงสร้างสำนักงานศึกษาธิการจังหวัดกำแพงเพชร

ที่มา : กลุ่มบริหารบุคคล สำนักงานศึกษาธิการจังหวัดกำแพงเพชร

วิสัยทัศน์

“คนกำแพงเพชรเป็นคนรุ่นใหม่มีคุณภาพและคุณธรรม ดำรงชีวิตตามหลักปรัชญาของเศรษฐกิจพอเพียงเพื่อรองรับการเปลี่ยนแปลงของเศรษฐกิจและสังคมโลก”

คติพจน์

“คนกำแพงเพชรเข้มแข็งคุณภาพและคุณธรรม”

พันธกิจ

1. จัดการศึกษาเพื่อความมั่นคงของสังคมและประเทศชาติ
2. จัดการศึกษาเพื่อสร้างขีดความสามารถในการแข่งขัน
3. พัฒนาคุณภาพการศึกษาทุกระดับให้เป็นไปตามมาตรฐานการศึกษา
4. สร้างโอกาส ความเสมอภาค และลดความเหลื่อมล้ำทางการศึกษา
5. จัดการศึกษาเพื่อสร้างเสริมคุณภาพชีวิตที่เป็นมิตรกับสิ่งแวดล้อม
6. พัฒนาประสิทธิภาพของระบบบริหารจัดการศึกษา

ประเด็นยุทธศาสตร์

ประเด็นยุทธศาสตร์ที่ 1

การจัดการศึกษาเพื่อความมั่นคงของสังคมและประเทศชาติ

ประเด็นยุทธศาสตร์ที่ 2

การจัดการศึกษาเพื่อสร้างขีดความสามารถในการแข่งขัน

ประเด็นยุทธศาสตร์ที่ 3

การพัฒนาคุณภาพการศึกษาทุกระดับให้เป็นไปตามมาตรฐานการศึกษา

ประเด็นยุทธศาสตร์ที่ 4

การสร้างโอกาส ความเสมอภาค และลดความเหลื่อมล้ำทางการศึกษา

ประเด็นยุทธศาสตร์ที่ 5

การจัดการศึกษาเพื่อสร้างเสริมคุณภาพชีวิตที่เป็นมิตรกับสิ่งแวดล้อม

ประเด็นยุทธศาสตร์ที่ 6

การพัฒนาประสิทธิภาพของระบบบริหารจัดการศึกษา

เป้าประสงค์

1. เด็ก ผู้เรียน และผู้รับบริการ ยึดมั่นในสถาบันชาติ ศาสนา พระมหากษัตริย์ และระบอบประชาธิปไตยอันมีพระมหากษัตริย์ทรงเป็นประมุข
2. เด็ก ผู้เรียน และผู้รับบริการ มีคุณธรรม จริยธรรมที่เหมาะสมกับวัย
3. เด็ก ผู้เรียน และผู้รับบริการ มีทักษะชีวิตในการป้องกันภัยจากยาเสพติด ภัยคุกคามทุกรูปแบบ และความปลอดภัยในสถานศึกษา
4. เด็ก ผู้เรียน และผู้รับบริการ มีความสามารถสร้างองค์ความรู้ นวัตกรรม และสมรรถนะในการแข่งขัน
5. เด็ก ผู้เรียน และผู้รับบริการ มีคุณภาพตามมาตรฐานการศึกษา มีสมรรถนะสำคัญ เพื่อรองรับการเปลี่ยนแปลงของเศรษฐกิจและสังคมโลกมีทักษะอาชีพและมีงานทำ
6. เด็ก ผู้เรียน และผู้รับบริการ ได้รับโอกาสและความเสมอภาคในการเข้าถึงการศึกษาอย่างทั่วถึงและมีคุณภาพ
7. เด็ก ผู้เรียน และผู้รับบริการมีคุณภาพชีวิตที่เป็นมิตรกับสิ่งแวดล้อมและสามารถดำรงชีวิตตามหลักปรัชญาของเศรษฐกิจพอเพียง
8. ครู อาจารย์ และบุคลากรทางการศึกษามีสมรรถนะตามมาตรฐานวิชาชีพ
9. หน่วยงานการศึกษามีระบบบริหารจัดการศึกษาที่มีประสิทธิภาพ
10. ครู อาจารย์ และบุคลากรทางการศึกษามีทักษะการเงิน (Financial literacy) ภาษาอังกฤษ และการใช้เทคโนโลยีดิจิทัล

ข้อมูลการติดต่อสำนักงานศึกษาธิการจังหวัดกำแพงเพชร

ที่ตั้ง	เลขที่ 8 ถนนปิ่นดำริห์ ตำบลในเมือง อำเภอเมืองกำแพงเพชร จังหวัดกำแพงเพชร รหัสไปรษณีย์ 62000 โทรศัพท์ 055-714768, 055-029658 โทรสาร 055-714769
Website	https://kptpeo.go.th
facebook	สำนักงานศึกษาธิการจังหวัดกำแพงเพชร
e-mail	kptpeo@gmail.com

ส่วนที่ 2

ข้อมูลด้านการศึกษารัฐสภาจังหวัดกำแพงเพชร

หน่วยงานทางการศึกษาในจังหวัดกำแพงเพชร

❖ หน่วยงานในสังกัดกระทรวงศึกษาธิการ

1. สำนักงานปลัดกระทรวงศึกษาธิการ

1.1 สำนักงานศึกษาธิการจังหวัดกำแพงเพชร

สำนักงานศึกษาธิการจังหวัดกำแพงเพชร เป็นหน่วยงานในสังกัดสำนักงานปลัดกระทรวงศึกษาธิการ กระทรวงศึกษาธิการ จัดตั้งขึ้นตามคำสั่งหัวหน้าคณะรักษาความสงบแห่งชาติ ที่ 19/2560 เรื่องการปฏิรูปการศึกษาในภูมิภาคของกระทรวงศึกษาธิการ ลงวันที่ 3 เมษายน 2560 ข้อ 11 เพื่อปฏิบัติภารกิจของกระทรวงศึกษาธิการเกี่ยวกับการบริหารและการจัดการศึกษาตามที่กฎหมายกำหนด การปฏิบัติราชการตามอำนาจหน้าที่ นโยบาย และยุทธศาสตร์ของส่วนราชการต่าง ๆ ที่มอบหมายและให้มีอำนาจในเขตจังหวัด

1.2 สำนักงานคณะกรรมการส่งเสริมการศึกษาเอกชน (สช.)

สำนักงานคณะกรรมการส่งเสริมการศึกษาเอกชน เป็นหน่วยงานในสังกัดสำนักงานปลัดกระทรวงศึกษาธิการ กระทรวงศึกษาธิการ มีอำนาจหน้าที่ตามพระราชบัญญัติโรงเรียนเอกชน พ.ศ.2550 โดยมีกลุ่มส่งเสริมการศึกษาเอกชน สำนักงานศึกษาธิการจังหวัดกำแพงเพชร ทำหน้าที่ประสานงานในระดับจังหวัด มีโรงเรียนในระบบ จำนวน 34 แห่ง

2. กรมส่งเสริมการเรียนรู้ (สกร.)

สำนักงานส่งเสริมการเรียนรู้ประจำจังหวัดกำแพงเพชร (สกร.กพ.) เป็นหน่วยงานในสังกัดกรมส่งเสริมการเรียนรู้ (สกร.) มีหน้าที่ดูแลรับผิดชอบเกี่ยวกับการจัดการศึกษานอกระบบและการศึกษาตามอัธยาศัยในประเทศไทย ยกฐานะมาจากสำนักงานส่งเสริมการศึกษานอกระบบและการศึกษาตามอัธยาศัย (กศน.) ในสังกัดสำนักงานปลัดกระทรวงศึกษาธิการ สำนักงานส่งเสริมการเรียนรู้ประจำจังหวัดกำแพงเพชร มีสถานศึกษาระดับอำเภอ (สกร.ระดับอำเภอ) ในความรับผิดชอบจำนวน 11 แห่ง

3. สำนักงานคณะกรรมการการศึกษาขั้นพื้นฐาน (สพฐ.)

3.1 สำนักงานเขตพื้นที่การศึกษาประถมศึกษากำแพงเพชร เขต 1

สังกัดสำนักงานคณะกรรมการการศึกษาขั้นพื้นฐาน กระทรวงศึกษาธิการ รับผิดชอบการศึกษาในเขตพื้นที่ 5 อำเภอ ได้แก่ อำเภอเมืองกำแพงเพชร อำเภอพรานกระต่าย อำเภอไทรงาม อำเภอลานกระบือ และอำเภอโกสัมพีนคร มีโรงเรียนในสังกัดจำนวน 203 แห่ง

3.2 สำนักงานเขตพื้นที่การศึกษาประถมศึกษากำแพงเพชร เขต 2

สังกัดสำนักงานคณะกรรมการการศึกษาขั้นพื้นฐาน กระทรวงศึกษาธิการ รับผิดชอบการศึกษาในเขตพื้นที่ 6 อำเภอ ได้แก่ อำเภอลองลาน อำเภอขามเฒ่า อำเภอคลองขลุง อำเภอทรายทองวัฒนา อำเภอปางศิลาทอง และอำเภอบึงสามัคคี มีโรงเรียนในสังกัดจำนวน 180 แห่ง

3.3 สำนักงานเขตพื้นที่ศึกษามัธยมศึกษากำแพงเพชร

สังกัดสำนักงานคณะกรรมการการศึกษาขั้นพื้นฐาน กระทรวงศึกษาธิการ รับผิดชอบการศึกษาในเขตพื้นที่จังหวัดกำแพงเพชร มีโรงเรียนในสังกัดจำนวน 33 แห่ง

3.4 ศูนย์การศึกษาพิเศษ ประจำจังหวัดกำแพงเพชร

เป็นหน่วยงานราชการที่อยู่ภายใต้การดูแลของสำนักงานคณะกรรมการการศึกษาขั้นพื้นฐาน (สพฐ.) กระทรวงศึกษาธิการ ศูนย์การศึกษาพิเศษ ประจำจังหวัดกำแพงเพชร ได้จัดการศึกษาโดยแบ่งออกเป็น 1 ศูนย์ จังหวัด 1 เขตพื้นที่ให้บริการอำเภอเมือง และหน่วยบริการอำเภออีก 10 หน่วยบริการ โดยมีจำนวนนักเรียนจำแนกตามหน่วยบริการอำเภอ

4. สำนักงานคณะกรรมการการอาชีวศึกษา (สอศ.)

สำนักงานอาชีวศึกษาจังหวัดกำแพงเพชร (สอศ.กพ.) เป็นหน่วยงานในสังกัดสำนักงานคณะกรรมการการอาชีวศึกษา กระทรวงศึกษาธิการ มีหน้าที่รับผิดชอบกำกับดูแลงานการศึกษาในด้านการอาชีวศึกษา เปิดสอนในระดับประกาศนียบัตรวิชาชีพ - ปริญญาตรี มีสถานศึกษาในจังหวัดกำแพงเพชร รวมทั้งสิ้น 5 แห่ง โดยแยกเป็นจัดการศึกษาโดยภาครัฐบาล จำนวน 4 แห่ง และภาคเอกชน จำนวน 1 แห่ง

❖ หน่วยงานนอกสังกัดกระทรวงศึกษาธิการ

1. องค์กรปกครองส่วนท้องถิ่น (อปท.) สังกัดสำนักงานส่งเสริมการปกครองท้องถิ่นจังหวัดกำแพงเพชร (สธ.จ.กพ.)

องค์กรปกครองส่วนท้องถิ่น (อปท.) คือหน่วยงานของรัฐที่มีการดำเนินงานเป็นอิสระจากส่วนกลาง ทำหน้าที่บริหารจัดการกิจการต่าง ๆ ในท้องถิ่นของตน โดยผู้บริหาร อปท. เป็นคนในท้องถิ่นที่ได้รับเลือกตั้งจากประชาชน มีสำนักงานส่งเสริมการปกครองส่วนท้องถิ่นจังหวัดกำแพงเพชร ประสานงานในระดับจังหวัด มีโรงเรียนที่อยู่ในสังกัด จำนวน 16 แห่ง และศูนย์พัฒนาเด็กเล็ก จำนวน 214 แห่ง

2. สำนักงานพระพุทธศาสนาจังหวัดกำแพงเพชร (พศ.กพ)

จังหวัดกำแพงเพชร มีโรงเรียนพระปริยัติธรรม แผนกสามัญศึกษา จำนวน 2 แห่ง เป็นโรงเรียนที่จัดตั้งขึ้นเพื่อให้มีการศึกษาอบรมแก่เยาวชนที่เข้าไปบวชในพระพุทธศาสนา โดยใช้หลักธรรมคำสอนแห่งพระพุทธศาสนาเป็นหลักสูตรการอบรมเพื่อให้ผู้ได้รับการอบรมมีศีลธรรม คุณธรรม และจริยธรรม อยู่ภายใต้การดูแลของสำนักงานพระพุทธศาสนาจังหวัดกำแพงเพชร เป็นผู้ประสานงานในระดับจังหวัด

3. กระทรวงการอุดมศึกษา วิทยาศาสตร์ วิจัยและนวัตกรรม (อว.)

จังหวัดกำแพงเพชร มีสถานศึกษาภายใต้การดูแลของกระทรวงการอุดมศึกษา วิทยาศาสตร์ วิจัยและนวัตกรรม (อว.) จำนวน 2 แห่ง ได้แก่ โรงเรียนอนุบาลราชภัฏกำแพงเพชร และมหาวิทยาลัยราชภัฏกำแพงเพชร

1. ข้อมูลพื้นฐานด้านศึกษาในจังหวัดกำแพงเพชร

ตารางที่ 4 หน่วยงานการศึกษาในจังหวัดกำแพงเพชร

ที่	หน่วยงานการศึกษา	ตัวย่อ
1	สำนักงานศึกษาธิการจังหวัดกำแพงเพชร	ศธ.จ.กพ.
2	สำนักงานเขตพื้นที่การศึกษาประถมศึกษากำแพงเพชร เขต 1	สพป.กพ.เขต 1
3	สำนักงานเขตพื้นที่การศึกษาประถมศึกษากำแพงเพชร เขต 2	สพป.กพ.เขต 2
4	สำนักงานเขตพื้นที่ศึกษามัธยมศึกษากำแพงเพชร	สพม.กพ.
5	ศูนย์การศึกษาพิเศษ ประจำจังหวัดกำแพงเพชร	ศคศ.กพ.
6	สำนักงานคณะกรรมการส่งเสริมการศึกษาเอกชน	สช.กพ.
7	สำนักงานส่งเสริมการเรียนรู้ประจำจังหวัดกำแพงเพชร	สกร.กพ.
8	สำนักงานอาชีวศึกษาจังหวัดกำแพงเพชร	สอจ.กพ.
9	มหาวิทยาลัยราชภัฏกำแพงเพชร	มรภ.กพ.
10	องค์กรปกครองส่วนท้องถิ่น (สำนักงานส่งเสริมการปกครองท้องถิ่นจังหวัดกำแพงเพชร)	อปท. (สธ.จ.กพ.)
11	สำนักงานพระพุทธศาสนาจังหวัดกำแพงเพชร	พศ.กพ.

ตารางที่ 5 จำนวนสถานศึกษา ครู/บุคลากร ห้องเรียน นักเรียน/นักศึกษา ประจำปีการศึกษา 2567 จำแนกตามสังกัด

ที่	หน่วยงานการศึกษา	จำนวน (แห่ง/ห้อง/คน)			
		สถานศึกษา	ครู/บุคลากร	ห้องเรียน	นักเรียน/ นักศึกษา
1	หน่วยงานในสังกัดกระทรวงศึกษาธิการ (ศธ.)	467	6,231	5,507	106,416
	สำนักงานปลัดกระทรวงศึกษาธิการ	34	718	579	15,806
	- สำนักงานคณะกรรมการส่งเสริมการศึกษาเอกชน	34	718	579	15,806
	กรมส่งเสริมการเรียนรู้ (สกร.)	11	134	220	10,247
	- สำนักงานส่งเสริมการเรียนรู้ประจำจังหวัดกำแพงเพชร	11	134	220	10,247
	สำนักงานคณะกรรมการการศึกษาขั้นพื้นฐาน (สพฐ.)	428	5,069	4,445	74,782
	- สำนักงานเขตพื้นที่การศึกษาประถมศึกษากำแพงเพชร เขต 1	203	1,898	1,934	26,512
	- สำนักงานเขตพื้นที่การศึกษาประถมศึกษากำแพงเพชร เขต 2	180	1,589	1,669	18,920
	- สำนักงานเขตพื้นที่การศึกษามัธยมศึกษากำแพงเพชร	33	1,490	842	29,043
	- ศูนย์การศึกษาพิเศษ ประจำจังหวัดกำแพงเพชร	1	92	-	307
	สำนักงานคณะกรรมการการอาชีวศึกษา (สอศ.)	5	310	263	5,581
	สำนักงานอาชีวศึกษาจังหวัดกำแพงเพชร (สอจ.กพ.)	5	310	263	5,581
	รัฐบาล	4	280	232	4,822
	- วิทยาลัยเทคนิคกำแพงเพชร	1	167	130	3,418
	- วิทยาลัยสารพัดช่างกำแพงเพชร	1	40	41	505
	- วิทยาลัยเกษตรและเทคโนโลยีกำแพงเพชร	1	34	35	301
	- วิทยาลัยการอาชีพนาครี	1	39	26	598
	เอกชน	1	30	31	759
	- วิทยาลัยอาชีวศึกษามักคิพณิชยการและเทคโนโลยี	1	30	31	759
2	หน่วยงานทางการศึกษา สังกัดส่วนราชการอื่น (นอก ศธ.)	234	361	186	15,892
	สำนักงานส่งเสริมการปกครองท้องถิ่นจังหวัดกำแพงเพชร (สส.จ.กพ.)	230	346	173	9,782
	องค์กรปกครองส่วนท้องถิ่น (อปท.)	230	346	173	9,782
	- องค์การบริหารส่วนจังหวัด	1	4	20	552
	- เทศบาลเมือง/เทศบาลตำบล/องค์การบริหารส่วนตำบล	15	148	153	3,101
	- ศูนย์พัฒนาเด็กเล็ก (ศพด.)	214	194	-	6,129
	กระทรวงอุดมศึกษา วิทยาศาสตร์ วิจัยและนวัตกรรม (อว.)	2	13	8	6,081
	- มหาวิทยาลัยราชภัฏกำแพงเพชร	1	-	-	5,975
	- โรงเรียนอนุบาลราชภัฏกำแพงเพชร	1	13	8	106
	สำนักงานพระพุทธศาสนาจังหวัดกำแพงเพชร	2	2	5	29
	- โรงเรียนพระปริยัติสามัญวัดคฤหบดีสงฆ์	1	2	5	29
	- โรงเรียนวชิรกุญชรมัธยม *	1	-	-	-
	รวมทั้งสิ้น	701	6,592	5,693	122,308

ที่มา : หน่วยงานการศึกษาในจังหวัดกำแพงเพชร

ข้อมูล : ณ วันที่ 10 กรกฎาคม 2567

หมายเหตุ : * อยู่ระหว่างพักการเรียนการสอน

ตารางที่ 6 เปรียบเทียบจำนวนนักเรียน/นักศึกษา ปีการศึกษา 2566 และปีการศึกษา 2567

ที่	หน่วยงานการศึกษา	จำนวนนักเรียน/นักศึกษา (คน)		ร้อยละการเพิ่มขึ้น ของนักเรียน/ นักศึกษา
		ปีการศึกษา 2566	ปีการศึกษา 2567	
1	หน่วยงานในสังกัดกระทรวงศึกษาธิการ (ศธ.)	105,685	106,416	0.69
	สำนักงานปลัดกระทรวงศึกษาธิการ	16,482	15,806	-4.28
	- สำนักงานคณะกรรมการส่งเสริมการศึกษาเอกชน	16,482	15,806	-4.28
	กรมส่งเสริมการเรียนรู้ (สกร.)	9,078	10,247	11.41
	- สำนักงานส่งเสริมการเรียนรู้ประจำจังหวัดกำแพงเพชร	9,078	10,247	11.41
	สำนักงานคณะกรรมการการศึกษาขั้นพื้นฐาน (สพฐ.)	76,984	74,782	-2.94
	- สำนักงานเขตพื้นที่การศึกษาประถมศึกษากำแพงเพชร เขต 1	27,505	26,512	-3.75
	- สำนักงานเขตพื้นที่การศึกษาประถมศึกษากำแพงเพชร เขต 2	20,139	18,920	-6.44
	- สำนักงานเขตพื้นที่ศึกษามัธยมศึกษากำแพงเพชร	29,007	29,043	0.12
	- ศูนย์การศึกษาพิเศษ ประจำจังหวัดกำแพงเพชร	333	307	-8.47
	สำนักงานคณะกรรมการการอาชีวศึกษา (สอศ.)	6,346	5,581	-13.71
	สำนักงานอาชีวศึกษาจังหวัดกำแพงเพชร (สอจ.กพ.)	6,346	5,581	-13.71
	รัฐบาล	5,634	4,822	-16.84
	- วิทยาลัยเทคนิคกำแพงเพชร	3,861	3,418	-12.96
	- วิทยาลัยสารพัดช่างกำแพงเพชร	580	505	-14.85
	- วิทยาลัยเกษตรและเทคโนโลยีกำแพงเพชร	277	301	7.97
	- วิทยาลัยการอาชีพชาวนวลักษณ์บุรี	916	598	-53.18
	เอกชน	712	759	6.19
	- วิทยาลัยอาชีวศึกษาภัคดิพนธ์วิชาการและเทคโนโลยี	712	759	6.19
2	หน่วยงานทางการศึกษา สังกัดส่วนราชการอื่น (นอก ศธ.)	14,515	15,892	8.66
	สำนักงานส่งเสริมการปกครองท้องถิ่นจังหวัดกำแพงเพชร (สส.จ.กพ.)	9,306	9,782	4.87
	องค์กรปกครองส่วนท้องถิ่น (อปท.)	9,306	9,782	4.87
	- องค์การบริหารส่วนจังหวัด	605	552	-9.60
	- เทศบาลเมือง/เทศบาลตำบล/องค์การบริหารส่วนตำบล	3,098	3,101	0.10
	- ศูนย์พัฒนาเด็กเล็ก (ศพด.)	5,603	6,129	8.58
	กระทรวงอุดมศึกษา วิทยาศาสตร์ วิจัยและนวัตกรรม (อว.)	5,180	6,081	14.82
	- มหาวิทยาลัยราชภัฏกำแพงเพชร	5,039	5,975	15.67
	- โรงเรียนอนุบาลราชภัฏกำแพงเพชร	141	106	-33.02
	สำนักงานพระพุทธศาสนาจังหวัดกำแพงเพชร	29	29	0.00
	- โรงเรียนพระปริยัติสามัญวัดคฤหบดีสงฆ์	29	29	0.00
	- โรงเรียนวชิรกุญชรมัธยม *	-	-	-
	รวมทั้งสิ้น	120,200	122,308	1.72

ที่มา : หน่วยงานการศึกษาในจังหวัดกำแพงเพชร

ข้อมูล : ณ วันที่ 10 กรกฎาคม 2567

หมายเหตุ : * อยู่ระหว่างพักการเรียนการสอน

ตารางที่ 7 จำนวนนักเรียน นักศึกษา ในจังหวัดกำแพงเพชร ประจำปีการศึกษา 2567 จำแนกตามระดับ การศึกษาและสังกัด

หน่วยงานการศึกษา	จำนวนผู้เรียน (คน)							รวม
	ก่อน ประถมศึกษา	ประถมศึกษา	มัธยมศึกษา ตอนต้น	มัธยมศึกษา ตอนปลาย	ปวช.	ปวส.	ปริญญาตรี	
หน่วยงานในสังกัดกระทรวงศึกษาธิการ (ศธ.)	13,267	42,550	25,989	18,607	3,260	2,298	138	106,416
สำนักงานปลัดกระทรวงศึกษาธิการ	4,296	10,754	749	7	-	-	-	15,806
- สำนักงานคณะกรรมการส่งเสริมการศึกษาเอกชน	4,296	10,754	749	7	-	-	-	15,806
กรมส่งเสริมการเรียนรู้ (สกร.)	-	525	4,348	5,374	-	-	-	10,247
- สำนักงานส่งเสริมการเรียนรู้ประจำจังหวัดกำแพงเพชร	-	525	4,348	5,374	-	-	-	10,247
สำนักงานคณะกรรมการการศึกษาขั้นพื้นฐาน (สพฐ.)	8,971	31,271	20,892	13,226	115	-	-	74,782
- สำนักงานเขตพื้นที่การศึกษาประถมศึกษากำแพงเพชร เขต 1	5,233	18,524	2,755	-	-	-	-	26,512
- สำนักงานเขตพื้นที่การศึกษาประถมศึกษากำแพงเพชร เขต 2	3,738	12,747	2,435	-	-	-	-	18,920
- สำนักงานเขตพื้นที่การศึกษามัธยมศึกษากำแพงเพชร	-	-	15,702	13,226	115	-	-	29,043
- ศูนย์การศึกษาพิเศษ ประจำจังหวัดกำแพงเพชร **	-	-	-	-	-	-	-	307
สำนักงานคณะกรรมการการอาชีวศึกษา (สอศ.)	-	-	-	-	3,145	2,298	138	5,581
สำนักงานอาชีวศึกษาจังหวัดกำแพงเพชร (สอจ.ภพ.)	-	-	-	-	3,145	2,298	138	5,581
รัฐบาล	-	-	-	-	2,640	2,044	138	4,822
- วิทยาลัยเทคนิคกำแพงเพชร	-	-	-	-	1,746	1,534	138	3,418
- วิทยาลัยสารพัดช่างกำแพงเพชร	-	-	-	-	344	161	-	505
- วิทยาลัยเกษตรและเทคโนโลยีกำแพงเพชร	-	-	-	-	148	153	-	301
- วิทยาลัยการอาชีพนาครี	-	-	-	-	402	196	-	598
เอกชน	-	-	-	-	505	254	-	759
- วิทยาลัยอาชีวศึกษากฎบัตรวิทยการและเทคโนโลยี	-	-	-	-	505	254	-	759
หน่วยงานทางการศึกษา สังกัดส่วนราชการอื่น (นอก ศธ.)	7,216	1,372	742	465	111	11	5,975	15,892
สำนักงานส่งเสริมการปกครองท้องถิ่นจังหวัดกำแพงเพชร (สส.จ.ภพ.)	7,110	1,372	722	456	111	11	-	9,782
องค์กรปกครองส่วนท้องถิ่น (อปท.)	7,110	1,372	722	456	111	11	-	9,782
- องค์การบริหารส่วนจังหวัด	-	-	294	258	-	-	-	552
- เทศบาลเมือง/เทศบาลตำบล/องค์การบริหารส่วนตำบล	981	1,372	428	198	111	11	-	3,101
- องค์การบริหารส่วนตำบล (ศูนย์พัฒนาเด็กเล็ก)	6,129	-	-	-	-	-	-	6,129
กระทรวงอุดมศึกษา วิทยาศาสตร์ วิจัยและนวัตกรรม (อว.)	106	-	-	-	-	-	5,975	6,081
- มหาวิทยาลัยราชภัฏกำแพงเพชร	-	-	-	-	-	-	5,975	5,975
- โรงเรียนอนุบาลราชภัฏกำแพงเพชร	106	-	-	-	-	-	-	106
สำนักงานพระพุทธศาสนาจังหวัดกำแพงเพชร	-	-	-	-	-	-	-	29
- โรงเรียนพระปริยัติสามัคคีวัดคฤหบดีสงฆ์	-	-	20	9	-	-	-	29
- โรงเรียนวชิรกุญชรมัธยม *	-	-	-	-	-	-	-	-
รวมทั้งสิ้น	20,483	43,922	26,731	19,072	3,371	2,309	6,113	122,308

ที่มา : หน่วยงานการศึกษาในจังหวัดกำแพงเพชร

ข้อมูล : ณ วันที่ 10 กรกฎาคม 2567

หมายเหตุ : * อยู่ระหว่างพักการเรียนการสอน

** จำแนกตามประเภทของความพิการ

ตารางที่ 8 จำนวนนักเรียน นักศึกษา ประจำปีการศึกษา 2567 จำแนกตามระดับชั้น และสังกัด

ระดับชั้น	จำนวนนักเรียน/นักศึกษา (คน)										
	สพ.ภพ. เขต 1	สพ.ภพ. เขต 2	สพ. ม.ภพ.	ศกศ. ภพ.	สช.ภพ.	สจ.ภพ.	อว. (มรภ.ภพ.)	สธ.จ.ภพ. (อปท.)	สกร.ภพ.	พศ.ภพ.	รวม
รวม ศพด. (2-5 ปี) ใน อปท. 214 แห่ง	-	-	-	*	-	-	-	6,129	-	-	6,129
วิทยาลัย/เตรียมอนุบาล	-	-	-	*	-	-	39	-	-	-	39
อ.1	473	470	-	*	1,132	-	53	274	-	-	2,402
อ.2	2,291	1,511	-	*	1,517	-	4	349	-	-	5,672
อ.3	2,469	1,757	-	*	1,647	-	10	358	-	-	6,241
รวมระดับ ก่อนประถมศึกษา	5,233	3,738	-	*	4,296	-	106	981	-	-	14,354
ป.1	2,761	1,899	-	*	1,639	-	-	229	-	-	6,528
ป.2	2,907	1,908	-	*	1,719	-	-	241	-	-	6,775
ป.3	2,903	1,961	-	*	1,723	-	-	208	-	-	6,795
ป.4	3,147	2,146	-	*	1,846	-	-	242	-	-	7,381
ป.5	3,316	2,360	-	*	1,833	-	-	226	-	-	7,735
ป.6	3,490	2,473	-	*	1,994	-	-	226	-	-	8,183
รวมระดับ ประถมศึกษา	18,524	12,747	-	*	10,754	-	-	1,372	525	-	43,922
ม.1	936	861	5,416	*	286	-	-	271	-	3	7,773
ม.2	940	790	5,202	*	254	-	-	259	-	13	7,458
ม.3	879	784	5,084	*	218	-	-	192	-	4	7,161
รวมระดับมัธยมศึกษา ตอนต้น	2,755	2,435	15,702	*	758	-	-	722	4,348	20	26,740
ม.4	-	-	4,592	*	7	-	-	169	-	3	4,771
ม.5	-	-	4,433	*	-	-	-	144	-	6	4,583
ม.6	-	-	4,201	*	-	-	-	143	-	-	4,344
รวมระดับมัธยมศึกษา ตอนปลาย	-	-	13,226	*	7	-	-	456	5,374	9	19,072
ปวช.1	-	-	40	*	-	1,184	-	58	-	-	1,282
ปวช.2	-	-	37	*	-	987	-	29	-	-	1,053
ปวช.3	-	-	38	*	-	974	-	24	-	-	1,036
รวมระดับประกาศนียบัตร วิชาชีพ	-	-	115	*	-	3,145	-	111	-	-	3,371
ปวส.1	-	-	-	*	-	1,046	-	11	-	-	1,057
ปวส.2	-	-	-	*	-	1,252	-	-	-	-	1,252
รวมระดับประกาศนียบัตร วิชาชีพชั้นสูง	-	-	-	*	-	2,298	-	11	-	-	2,309
ปริญญาตรี ปี 1	-	-	-	*	-	75	1,614	-	-	-	1,689
ปริญญาตรี ปี 2	-	-	-	*	-	63	1,727	-	-	-	1,790
ปริญญาตรี ปี 3	-	-	-	*	-	-	1,285	-	-	-	1,285
ปริญญาตรี ปี 4	-	-	-	*	-	-	1,118	-	-	-	1,118
อื่นๆ	-	-	-	*	-	-	231	-	-	-	231
รวมระดับปริญญาตรี	-	-	-	*	-	138	5,975	-	-	-	6,113
รวมทั้งสิ้น	26,512	18,920	29,043	307	15,806	5,581	6,081	9,782	10,247	29	122,308

ที่มา : หน่วยงานการศึกษาในจังหวัดกำแพงเพชร

ข้อมูล : ณ วันที่ 10 กรกฎาคม 2567 หมายเหตุ : * จำแนกตามประเภทของความพิการ

ตารางที่ 9 จำนวนสถานศึกษา ประจำปีการศึกษา 2567 สังกัด สพฐ. จำแนกตามระดับการศึกษา

สังกัด	ระดับการศึกษา			รวม
	ก่อนประถมศึกษา - ประถมศึกษา	ก่อนประถมศึกษา - ม.ต้น (ขยายโอกาส)	ม.ต้น - ม.ปลาย	
สพป.กพ.เขต 1	156	47	-	203
สพป.กพ.เขต 2	132	48	-	180
สพม.กพ.	-	-	33	33
รวมทั้งสิ้น	188	95	33	416

ที่มา : หน่วยงานการศึกษาในจังหวัดกำแพงเพชร

ข้อมูล : ณ วันที่ 10 กรกฎาคม 2567

ตารางที่ 10 จำนวนสถานศึกษา ประจำปีการศึกษา 2567 จำแนกตามขนาดของสถานศึกษา สพป.กพ.1 และ สพป.กพ.2 แบ่งตามเกณฑ์การย้ายผู้บริหารสถานศึกษา ปี 2567

สังกัด	จำนวนสถานศึกษา (แห่ง)				รวม
	ขนาดเล็ก < =120 คน	ขนาดกลาง 121-719 คน	ขนาดใหญ่ 720 -1,680 คน	ขนาดใหญ่พิเศษ > 1,680 คน	
สพป.กพ.เขต 1	124	77	2	-	203
สพป.กพ.เขต 2	121	59	-	-	180
รวมทั้งสิ้น	245	136	2	-	383

ที่มา : หน่วยงานการศึกษาในจังหวัดกำแพงเพชร

ข้อมูล : ณ วันที่ 10 กรกฎาคม 2567

ตารางที่ 11 จำนวนสถานศึกษา ประจำปีการศึกษา 2567 จำแนกตามขนาดของสถานศึกษา สพม.กพ. แบ่งตามเกณฑ์การย้ายผู้บริหารสถานศึกษา ปี 2567

สังกัด	จำนวนสถานศึกษา (แห่ง)				รวม
	ขนาดเล็ก < =499 คน	ขนาดกลาง 500-1,499 คน	ขนาดใหญ่ 1,500-2,499 คน	ขนาดใหญ่พิเศษ > 2,500 คน	
สพม.กพ.	9	16	7	1	33
รวมทั้งสิ้น	9	16	7	1	33

ที่มา : หน่วยงานการศึกษาในจังหวัดกำแพงเพชร

ข้อมูล : ณ วันที่ 10 กรกฎาคม 2567

ตารางที่ 12 จำนวนนักเรียน ประจำปีการศึกษา 2567 สังกัด สพฐ. จำแนกตามระดับชั้น

ระดับชั้น	จำนวนนักเรียน (คน)			รวม
	สพป.ภพ.เขต 1	สพป.ภพ.เขต 2	สพม.ภพ.	
อ.1	473	470	-	943
อ.2	2,291	1,511	-	3,802
อ.3	2,469	1,757	-	4,226
รวมระดับก่อนประถมศึกษา	5,233	3,738	-	8,971
ป.1	2,761	1,899	-	4,660
ป.2	2,907	1,908	-	4,815
ป.3	2,903	1,961	-	4,864
ป.4	3,147	2,146	-	5,293
ป.5	3,316	2,360	-	5,676
ป.6	3,490	2,473	-	5,963
รวมระดับประถมศึกษา	18,524	12,747	-	31,271
ม.1	936	861	5,416	7,213
ม.2	940	790	5,202	6,932
ม.3	879	784	5,084	6,747
รวมระดับมัธยมศึกษาตอนต้น	2,755	2,435	15,702	15,702
ม.4	-	-	4,592	4,592
ม.5	-	-	4,433	4,433
ม.6	-	-	4,201	4,201
รวมระดับมัธยมศึกษาตอนปลาย	-	-	13,226	13,226
ปวช.1	-	-	40	40
ปวช.2	-	-	37	37
ปวช.3	-	-	38	38
รวมระดับประกาศนียบัตรวิชาชีพ	-	-	115	115
รวมทั้งสิ้น	26,512	18,920	29,043	74,475

ที่มา : หน่วยงานการศึกษาในจังหวัดกำแพงเพชร ข้อมูล : ณ วันที่ 10 กรกฎาคม 2567

ตารางที่ 13 จำนวนนักเรียน รายอำเภอ ประจำปีการศึกษา 2567 สังกัด สพฐ. จำแนกตามระดับการศึกษา

อำเภอ	ระดับการศึกษาที่เปิดสอน (จำนวน คน/ห้อง)										รวมทุกระดับ	
	ก่อนประถม		ประถม		ม.ต้น		ม.ปลาย		ปวช.			
	นร.	ห้อง	นร.	ห้อง	นร.	ห้อง	นร.	ห้อง	นร.	ห้อง	นร.	ห้อง
เมืองกำแพงเพชร	2,589	200	9,545	561	6,614	213	4,543	135	-	-	23,318	1,109
ไตรงาม	765	72	2,502	190	997	45	553	18	-	-	4,817	325
พรานกระต่าย	979	100	3,399	274	2,118	69	1,336	40	-	-	7,832	483
ลานกระบือ	574	64	1,993	179	1,315	52	909	32	-	-	4,791	327
โกสัมพีนคร	326	40	1,085	105	548	22	225	8	-	-	2,184	175
คลองลาน	850	80	3,107	220	1,967	76	1,094	31	115	3	7,133	410
ขามเฒ่า	1,162	148	3,620	336	2,956	98	1,757	48	-	-	9,495	630
คลองขลุง	747	104	2,487	250	1,899	70	1,070	33	-	-	6,203	457
ทรายทองวัฒนา	290	24	1,093	71	755	27	677	18	-	-	2,815	140
ปางศิลาทอง	385	43	1,437	114	904	36	557	17	-	-	3,283	210
บึงสามัคคี	304	39	1,003	96	819	30	505	14	-	-	2,631	179
รวมทั้งสิ้น	8,971	914	31,271	2,396	20,919	738	13,226	394	115	3	74,502	4,445

ที่มา : หน่วยงานการศึกษาในจังหวัดกำแพงเพชร ข้อมูล : ณ วันที่ 10 กรกฎาคม 2567

ตารางที่ 14 จำนวนข้าราชการครูและบุคลากรทางการศึกษา ประจำปีการศึกษา 2567 จำแนกตามสังกัด

ที่	หน่วยงานการศึกษา	จำนวน (คน) ปีการศึกษา 2567		
		ผู้บริหาร	ข้าราชการครู/ บุคลากรทางการศึกษา	รวม
	หน่วยงานในสังกัดกระทรวงศึกษาธิการ (ศธ.)	504	5,727	6,231
1	สำนักงานปลัดกระทรวงศึกษาธิการ	48	670	718
	- สำนักงานคณะกรรมการส่งเสริมการศึกษาเอกชน	48	670	718
2	กรมส่งเสริมการเรียนรู้ (สกร.)	11	123	134
	- สำนักงานส่งเสริมการเรียนรู้ประจำจังหวัดกำแพงเพชร	11	123	134
3	สำนักงานคณะกรรมการการศึกษาขั้นพื้นฐาน (สพฐ.)	428	4,641	5,069
	- สำนักงานเขตพื้นที่การศึกษาประถมศึกษากำแพงเพชร เขต 1	190	1,708	1,898
	- สำนักงานเขตพื้นที่การศึกษาประถมศึกษากำแพงเพชร เขต 2	147	1,442	1,589
	- สำนักงานเขตพื้นที่การศึกษามัธยมศึกษากำแพงเพชร	89	1,401	1,490
	- ศูนย์การศึกษาพิเศษ ประจำจังหวัดกำแพงเพชร	2	90	92
4	สำนักงานคณะกรรมการการอาชีวศึกษา (สอศ.)	17	293	310
	สำนักงานอาชีวศึกษาจังหวัดกำแพงเพชร (สอจ.กพ.)	17	293	310
	รัฐบาล	13	267	280
	- วิทยาลัยเทคนิคกำแพงเพชร	5	162	167
	- วิทยาลัยสารพัดช่างกำแพงเพชร	3	37	40
	- วิทยาลัยเกษตรและเทคโนโลยีกำแพงเพชร	2	32	34
	- วิทยาลัยการอาชีพนาครี	3	36	39
	เอกชน	4	26	30
	- วิทยาลัยอาชีวศึกษากฎบัตรพาณิชย์และเทคโนโลยี	4	26	30
	หน่วยงานทางการศึกษา สังกัดส่วนราชการอื่น (นอก ศธ.)	14	347	361
5	สำนักงานส่งเสริมการปกครองท้องถิ่นจังหวัดกำแพงเพชร (สอ.จ.กพ.)	10	336	346
	องค์กรปกครองส่วนท้องถิ่น (อปท.)	10	336	346
	- องค์การบริหารส่วนจังหวัด	1	3	4
	- เทศบาลเมือง/เทศบาลตำบล/องค์การบริหารส่วนตำบล	9	139	148
	- องค์การบริหารส่วนตำบล (ศูนย์พัฒนาเด็กเล็ก)	-	194	194
6	กระทรวงอุดมศึกษา วิทยาศาสตร์ วิจัยและนวัตกรรม (อว.)	4	9	13
	- มหาวิทยาลัยราชภัฏกำแพงเพชร	-	-	-
	- โรงเรียนอนุบาลราชภัฏกำแพงเพชร	4	9	13
7	สำนักงานพระพุทธศาสนาจังหวัดกำแพงเพชร	-	2	2
	- โรงเรียนพระปริยัติสามัคคีวัดคฤหบดีสงฆ์	-	2	2
	รวมทั้งสิ้น	518	6,074	6,592

ที่มา : หน่วยงานการศึกษาในจังหวัดกำแพงเพชร

ข้อมูล : ณ วันที่ 10 กรกฎาคม 2567

ตารางที่ 15 จำนวนข้าราชการครูและบุคลากรทางการศึกษา ประจำปีการศึกษา 2567 สังกัด สพฐ.

สังกัด	จำนวน (คน)				รวม
	ผอ.รร.	รอง ผอ.รร.	ข้าราชการครู	พนักงานราชการ/ ลูกจ้าง(สายงานสอน)	
สพป.กพ.เขต 1	160	30	1,708	-	1,898
สพป.กพ.เขต 2	143	4	1,350	92	1,589
สพม.กพ.	32	57	1,379	22	1,490
รวมทั้งสิ้น	335	91	4,437	114	4,977

ที่มา : หน่วยงานการศึกษาในจังหวัดกำแพงเพชร (สังกัด สพฐ.)

ข้อมูล : ณ วันที่ 10 กรกฎาคม 2567

ตารางที่ 16 จำนวนผู้เรียนการศึกษาขั้นพื้นฐานโดยครอบครัว (โฮมสคูล) ประจำปีการศึกษา 2567 สังกัด สพฐ.

สังกัด	จำนวนผู้เรียน (คน)												
	ระดับประถมศึกษา						ระดับมัธยมศึกษา						
	ป.1	ป.2	ป.3	ป.4	ป.5	ป.6	ม.1	ม.2	ม.3	ม.4	ม.5	ม.6	
สพป.กพ.เขต 1	-	-	-	-	-	-	-	-	-	-	-	-	-
สพป.กพ.เขต 2	-	-	-	-	-	-	-	1	-	-	-	-	-
สพม.กพ.	-	-	-	-	-	-	-	-	-	-	-	-	-
รวมทั้งสิ้น	-	-	-	-	-	-	-	1	-	-	-	-	-

ที่มา : หน่วยงานการศึกษาในจังหวัดกำแพงเพชร (สังกัด สพฐ.)

ข้อมูล : ณ วันที่ 10 กรกฎาคม 2567

ตารางที่ 17 จำนวนนักเรียน นักศึกษา ประจำปีการศึกษา 2567 สังกัดสำนักงานอาชีวศึกษาจังหวัดกำแพงเพชร
จำแนกตามระดับการศึกษา

หน่วยงานการศึกษา	จำนวนนักเรียน/นักศึกษา (คน)								รวม
	ระดับ ปวช.			ระดับ ปวส.		ระดับ ป.ตรี			
	ปวช.1	ปวช.2	ปวช.3	ปวส.1	ปวส.2	ป.ตรี.1	ป.ตรี.2		
สำนักงานอาชีวศึกษาจังหวัดกำแพงเพชร									
จัดการศึกษาโดยรัฐบาล (4 แห่ง)									
วิทยาลัยเทคนิคกำแพงเพชร	676	513	557	740	794	75	63		3,418
วิทยาลัยสารพัดช่างกำแพงเพชร	94	181	69	29	132	-	-		505
วิทยาลัยเกษตรและเทคโนโลยีกำแพงเพชร	49	41	58	62	91	-	-		301
วิทยาลัยการอาชีพฉนวนรักษ์บุรี	164	107	131	87	109	-	-		598
รวม	983	842	815	918	1,126	75	63		4,822
จัดการศึกษาโดยเอกชน (1 แห่ง)									
วิทยาลัยอาชีวศึกษากักตติพณิชยการและเทคโนโลยี	201	145	159	128	126	-	-		759
รวม	201	145	159	128	126	-	-		759
รวมทั้งสิ้น	1,184	987	974	1,046	1,252	75	63		5,581

ที่มา : หน่วยงานการศึกษาสังกัด สอจ.กำแพงเพชร

ข้อมูล : ณ วันที่ 10 กรกฎาคม 2567

ตารางที่ 18 จำนวนนักเรียน นักศึกษา จบการศึกษาในปีการศึกษา 2566 สังกัดสำนักงานอาชีวศึกษาจังหวัด กำแพงเพชร จำแนกตามระดับการศึกษา

หน่วยงานการศึกษา	จำนวนนักเรียน/นักศึกษา จบในปีการศึกษา 2566 (คน)						รวม
	ระดับ ปวช.3		ระดับ ปวส.2		ระดับ ป.ตรี.2		
	ชาย	หญิง	ชาย	หญิง	ชาย	หญิง	
สำนักงานอาชีวศึกษาจังหวัดกำแพงเพชร							
จัดการศึกษาโดยรัฐบาล (4 แห่ง)							
วิทยาลัยเทคนิคกำแพงเพชร	291	235	516	647	43	2	1,734
วิทยาลัยสารพัดช่างกำแพงเพชร	22	18	35	23	-	-	98
วิทยาลัยเกษตรและเทคโนโลยีกำแพงเพชร	31	4	18	18	-	-	71
วิทยาลัยการอาชีพนาครักษ์บุรี	72	30	57	28	-	-	187
รวม	416	287	626	716	43	2	2,090
จัดการศึกษาโดยเอกชน (1 แห่ง)							
วิทยาลัยอาชีวศึกษากฎบัตรพาณิชย์การและเทคโนโลยี	57	63	31	37	-	-	188
รวม	57	63	31	37	0	0	188
รวมทั้งสิ้น	473	350	657	753	43	2	2,278

ที่มา : หน่วยงานการศึกษาสังกัด สอจ.กำแพงเพชร

ข้อมูล : ณ วันที่ 10 กรกฎาคม 2567

ตารางที่ 19 จำนวนข้าราชการครูและบุคลากรทางการศึกษา ประจำปีการศึกษา 2567 สังกัดสำนักงานอาชีวศึกษา จังหวัดกำแพงเพชร จำแนกตามระดับการศึกษา

หน่วยงานการศึกษา	จำนวน (คน)				รวม
	ผอ.วิทยาลัย.	รอง ผอ. วิทยาลัย	ข้าราชการครู	พนักงานราชการ/ ลูกจ้าง(สายงานสอน)	
สำนักงานอาชีวศึกษาจังหวัดกำแพงเพชร					
จัดการศึกษาโดยรัฐบาล (4 แห่ง)					
วิทยาลัยเทคนิคกำแพงเพชร	1	4	102	60	167
วิทยาลัยสารพัดช่างกำแพงเพชร	1	2	13	24	40
วิทยาลัยเกษตรและเทคโนโลยีกำแพงเพชร	1	1	20	12	34
วิทยาลัยการอาชีพนาครักษ์บุรี	1	2	14	22	39
รวม	4	9	149	118	280
จัดการศึกษาโดยเอกชน (1 แห่ง)					
วิทยาลัยอาชีวศึกษากฎบัตรพาณิชย์การและเทคโนโลยี	1	3	16	10	30
รวม	1	3	16	10	30
รวมทั้งสิ้น	5	12	165	128	310

ที่มา : หน่วยงานการศึกษาสังกัด สอจ.กำแพงเพชร

ข้อมูล : ณ วันที่ 10 กรกฎาคม 2567

ตารางที่ 20 จำนวนนักเรียน ประจำปีการศึกษา 2567 สังกัดสำนักงานส่งเสริมการเรียนรู้ประจำจังหวัดกำแพงเพชร จำแนกตามระดับการศึกษา

ที่	สกร.อำเภอ	จำนวนนักเรียน (คน)						รวม
		ประถมศึกษา		มัธยมศึกษาตอนต้น		มัธยมศึกษาตอนปลาย		
		ชาย	หญิง	ชาย	หญิง	ชาย	หญิง	
1	สกร.ระดับอำเภอเมืองกำแพงเพชร	163	100	619	356	526	432	2,196
2	สกร.ระดับอำเภอไทรงาม	15	7	201	133	247	189	792
3	สกร.ระดับอำเภอลองลาน	2	23	132	113	166	166	602
4	สกร.ระดับอำเภอขามเฒ่า	14	16	397	189	397	305	1,318
5	สกร.ระดับอำเภอลองขลุ่ย	18	8	234	157	301	263	981
6	สกร.ระดับอำเภอพรานกระต่าย	19	25	339	226	358	295	1,262
7	สกร.ระดับอำเภอลานกระบือ	20	17	256	157	237	275	962
8	สกร.ระดับอำเภอทรายทองวัฒนา	7	11	149	78	149	127	521
9	สกร.ระดับอำเภอปางศิลาทอง	7	6	91	70	128	128	430
10	สกร.ระดับอำเภอปางศิลาทอง	18	9	119	92	169	147	554
11	สกร.ระดับอำเภอโกสัมพีนคร	10	10	142	98	160	209	629
รวมทั้งสิ้น		293	293	232	2,679	1,669	2,838	2,536

ที่มา : สกร.ประจำจังหวัดกำแพงเพชร

ข้อมูล : ณ วันที่ 10 กรกฎาคม 2567

ตารางที่ 21 จำนวนนักเรียนจบการศึกษา ประจำปีการศึกษา 2566

สังกัดสำนักงานส่งเสริมการเรียนรู้ประจำจังหวัดกำแพงเพชร จำแนกตามระดับการศึกษา

ที่	สกร.อำเภอ	จำนวนนักเรียนจบการศึกษา ปีการศึกษา 2566 (คน)						รวม
		ประถมศึกษา		มัธยมศึกษาตอนต้น		มัธยมศึกษาตอนปลาย		
		ชาย	หญิง	ชาย	หญิง	ชาย	หญิง	
1	สกร.ระดับอำเภอเมืองกำแพงเพชร	14	4	109	38	89	68	322
2	สกร.ระดับอำเภอไทรงาม	2	1	15	10	16	19	63
3	สกร.ระดับอำเภอลองลาน	1	2	8	9	15	9	44
4	สกร.ระดับอำเภอขามเฒ่า	1	2	61	54	59	52	229
5	สกร.ระดับอำเภอลองขลุ่ย	0	1	17	14	32	26	90
6	สกร.ระดับอำเภอพรานกระต่าย	2	3	30	31	54	45	165
7	สกร.ระดับอำเภอลานกระบือ	2	1	28	22	51	35	139
8	สกร.ระดับอำเภอทรายทองวัฒนา	0	2	9	10	17	15	53
9	สกร.ระดับอำเภอปางศิลาทอง	2	0	22	13	19	15	71
10	สกร.ระดับอำเภอปางศิลาทอง	0	4	13	18	16	19	70
11	สกร.ระดับอำเภอโกสัมพีนคร	0	2	18	32	18	32	102
รวมทั้งสิ้น		24	22	330	251	386	335	1,348

ที่มา : สกร.ประจำจังหวัดกำแพงเพชร

ข้อมูล : ณ วันที่ 10 กรกฎาคม 2567

ตารางที่ 22 จำนวนนักเรียน ประจำปีการศึกษา 2566 (ภาคเรียนที่ 2/2566 - ภาคเรียนที่ 1/2567) สังกัดสำนักงานส่งเสริมการเรียนรู้ประจำจังหวัดกำแพงเพชร จำแนกตามกลุ่มอายุ

ที่	สกร.อำเภอ	จำนวนนักเรียน ประจำปีการศึกษา 2566 (คน)					รวม
		กลุ่มอายุ					
		6 - 11 ปี	12 - 14 ปี	15 - 17 ปี	18 - 59 ปี	60 ปี ขึ้นไป	
1	สกร.ระดับอำเภอเมืองกำแพงเพชร	5	47	492	1,686	6	2,236
2	สกร.ระดับอำเภอไทรงาม	0	6	223	563	2	794
3	สกร.ระดับอำเภอลองลาน	0	1	178	229	8	416
4	สกร.ระดับอำเภอขามเฒ่า	0	70	421	818	8	1,317
5	สกร.ระดับอำเภอลองขลุง	0	44	266	669	3	982
6	สกร.ระดับอำเภอพรานกระต่าย	0	36	374	847	5	1,262
7	สกร.ระดับอำเภอลานกระบือ	0	20	263	673	4	960
8	สกร.ระดับอำเภอทรายทองวัฒนา	0	25	164	332	0	521
9	สกร.ระดับอำเภอปางศิลาทอง	0	3	137	290	0	430
10	สกร.ระดับอำเภอปางสามัคคี	2	7	149	374	23	555
11	สกร.ระดับอำเภอโกสัมพีนคร	0	13	179	431	7	630
รวมทั้งสิ้น		7	272	2,846	6,912	66	10,103

ที่มา : สกร.ประจำจังหวัดกำแพงเพชร

ข้อมูล : ณ วันที่ 10 กรกฎาคม 2567

ตารางที่ 23 จำนวนครูและบุคลากร ประจำปีการศึกษา 2567 สังกัดสำนักงานส่งเสริมการเรียนรู้ประจำจังหวัดกำแพงเพชร จำแนกตามประเภท

ที่	สกร.อำเภอ	จำนวนครู (คน)					รวม
		ข้าราชการครู	ครูพนักงานราชการ	ครูอัตราจ้าง	ครูอาสา	บุคลากรทางการศึกษา	
1	สกร.ระดับอำเภอเมืองกำแพงเพชร	2	18	0	0	2	22
2	สกร.ระดับอำเภอไทรงาม	2	11	0	0	0	13
3	สกร.ระดับอำเภอลองลาน	1	6	0	0	0	7
4	สกร.ระดับอำเภอขามเฒ่า	1	14	0	0	0	15
5	สกร.ระดับอำเภอลองขลุง	1	11	0	0	0	12
6	สกร.ระดับอำเภอพรานกระต่าย	2	13	0	0	0	15
7	สกร.ระดับอำเภอลานกระบือ	2	10	0	0	0	12
8	สกร.ระดับอำเภอทรายทองวัฒนา	2	5	0	0	0	7
9	สกร.ระดับอำเภอปางศิลาทอง	1	5	0	0	0	6
10	สกร.ระดับอำเภอปางสามัคคี	2	5	0	0	0	7
11	สกร.ระดับอำเภอโกสัมพีนคร	1	6	0	0	0	7
รวมทั้งสิ้น		17	104	0	0	2	123

ที่มา : สกร.ประจำจังหวัดกำแพงเพชร

ข้อมูล : ณ วันที่ 10 กรกฎาคม 2567

ตารางที่ 24 จำนวนนักเรียน นักศึกษา สังกัด อว. ประจำปีการศึกษา 2567 สังกัดกระทรวงอุดมศึกษา วิทยาศาสตร์ วิจัยและนวัตกรรม จำแนกตามระดับการศึกษา

หน่วยงานการศึกษา	จำนวนนักเรียน/นักศึกษา (คน)									รวมทั้งสิ้น
	ก่อนประถมศึกษา				ปริญญาตรี					
	บริบาล	อ.1	อ.2	อ.3	ป.ตรี 1	ป.ตรี 2	ป.ตรี 3	ป.ตรี 4	อื่นๆ	
1. มรภ.ภพ.	-	-	-	-	1,614	1,727	1,285	1,118	231	5,975
2. รร.อนุบาล มรภ.ภพ.	39	53	4	10	-	-	-	-	-	106

ที่มา : มหาวิทยาลัยราชภัฏกำแพงเพชร

ข้อมูล : ณ วันที่ 10 กรกฎาคม 2567

ตารางที่ 25 จำนวนครู อาจารย์ โรงเรียนอนุบาลราชภัฏกำแพงเพชร ประจำปีการศึกษา 2567 สังกัดกระทรวง อุดมศึกษา วิทยาศาสตร์ วิจัยและนวัตกรรม จำแนกตามคุณวุฒิ

หน่วยงานการศึกษา	วุฒิการศึกษา (คน)								รวม (ชาย - หญิง)
	ปริญญาเอก		ปริญญาโท		ปริญญาตรี		รวม		
	ชาย	หญิง	ชาย	หญิง	ชาย	หญิง	ชาย	หญิง	
รร.อนุบาล มรภ.ภพ.	-	-	-	1	-	8	-	-	9
รวมทั้งสิ้น	-	-	-	1	-	8	-	-	9

ที่มา : มหาวิทยาลัยราชภัฏกำแพงเพชร

ข้อมูล : ณ วันที่ 10 กรกฎาคม 2567

ตารางที่ 26 จำนวนนักเรียน ประจำปีการศึกษา 2567 สังกัดสำนักงานพระพุทธศาสนาจังหวัดกำแพงเพชร จำแนกตามชั้น

หน่วยงานการศึกษา	จำนวนนักเรียน (คน)						รวม
	มัธยมศึกษาตอนต้น			มัธยมศึกษาตอนปลาย			
	ม.1	ม.2	ม.3	ม.4	ม.5	ม.6	
สำนักงานพระพุทธศาสนาจังหวัดกำแพงเพชร							
โรงเรียนวชิรกุญชรมัธยม *	-	-	-	-	-	-	-
โรงเรียนพระปริยัติสามัญวัดคฤหบดีสงฆ์	3	13	4	3	6	0	29
รวมทั้งสิ้น	3	13	4	3	6	0	29

ที่มา : สำนักงานพระพุทธศาสนาจังหวัดกำแพงเพชร

ข้อมูล : ณ วันที่ 10 กรกฎาคม 2567

หมายเหตุ : * อยู่ระหว่างพักการเรียนการสอน

ตารางที่ 27 จำนวนนักเรียนจบการศึกษา ประจำปีการศึกษา 2566 สังกัดสำนักงานพระพุทธศาสนาจังหวัดกำแพงเพชร จำแนกตามชั้น

หน่วยงานการศึกษา	จำนวนนักเรียนจบการศึกษา ปีการศึกษา 2565 (คน)		รวม
	มัธยมศึกษาตอนต้น	มัธยมศึกษาตอนปลาย	
สำนักงานพระพุทธศาสนาจังหวัดกำแพงเพชร			
โรงเรียนวชิรกุญชรมัธยม *	-	-	-
โรงเรียนพระปริยัติสามัคคีวัดคฤหบดีสงฆ์	6	-	6
รวมทั้งสิ้น	6	-	6

ที่มา : สำนักงานพระพุทธศาสนาจังหวัดกำแพงเพชร

ข้อมูล : ณ วันที่ 10 กรกฎาคม 2567

ตารางที่ 28 จำนวนผู้บริหาร ครู อาจารย์ ประจำปีการศึกษา 2567 สังกัดสำนักงานพระพุทธศาสนาจังหวัดกำแพงเพชร

หน่วยงานการศึกษา	จำนวนผู้บริหาร ครู อาจารย์ (คน)			รวม
	ผอ.รร.	รอง ผอ.รร.	ครูผู้สอน	
สำนักงานพระพุทธศาสนาจังหวัดกำแพงเพชร				
โรงเรียนวชิรกุญชรมัธยม (พักการเรียนการสอน)	-	-	-	-
โรงเรียนพระปริยัติสามัคคีวัดคฤหบดีสงฆ์	-	-	2	2
รวมทั้งสิ้น	-	-	2	2

ที่มา : สำนักงานพระพุทธศาสนาจังหวัดกำแพงเพชร

ข้อมูล : ณ วันที่ 10 กรกฎาคม 2567

ตารางที่ 29 จำนวนนักเรียน อปท. ประจำปีการศึกษา 2567 สังกัดกรมส่งเสริมการปกครองส่วนท้องถิ่น (กสถ.)
จำแนกตามระดับชั้น

สังกัด/โรงเรียน	จำนวนนักเรียน/นักศึกษา (คน)						รวม
	ก่อน ประถมศึกษา	ประถมศึกษา	ม.ต้น	ม.ปลาย	ปวช.	ปวส.	
1. องค์การบริหารส่วนจังหวัดกำแพงเพชร (1 แห่ง)							
1. รร. องค์การบริหารส่วนจังหวัด กำแพงเพชร	-	-	294	258	-	-	522
2. เทศบาล (14 แห่ง)							
1. วิทยาลัยอาชีวศึกษาเมือง กำแพงเพชร	-	-	-	-	111	11	122
2. รร. ช่างกราววิทยา (อินทร์-ชุ่มดี สารอุปถัมภ์)	-	-	428	198	-	-	626
3. รร. เทศบาล 1 เกริกกฤตยา อุปถัมภ์	117	329	-	-	-	-	446
4. รร. เทศบาล 2 วัดทุ่งสวน	102	327	-	-	-	-	429
5. รร. เทศบาล 3 (อินทร์มหารัษฎ ประคองพิทยาคม)	22	67	-	-	-	-	89
6. รร. เทศบาลเมืองหนองปลิง (ท่านองอุปถัมภ์)	21	58	-	-	-	-	79
7. รร. เทศบาล 1 คลองสวนหมาก	46	-	-	-	-	-	46
8. รร. เทศบาลช่องลม	47	81	-	-	-	-	128
9. รร. เทศบาลลานกระบือ	136	274	-	-	-	-	410
10. รร. อนุบาลเทศบาลตำบลบ้าน พราน	53	-	-	-	-	-	53
11. รร. อนุบาลเทศบาลตำบลพราน กระต่าย	99	-	-	-	-	-	99
12. รร. เทศบาลเมืองปางมะค่า	124	236	-	-	-	-	360
13. รร. อนุบาลเทศบาลตำบล ขามเฒ่าเกษบุรี	105	-	-	-	-	-	105
14. รร. อนุบาลเทศบาลตำบลท่า มะเขือ	54	-	-	-	-	-	54
3. องค์การบริหารส่วนตำบล (1 แห่ง)							
1. รร. อนุบาลองค์การบริหารส่วน ตำบลวังแฉม	55	-	-	-	-	-	55
รวมทั้งสิ้น	981	1,372	722	456	111	11	3,653

ที่มา : สถ.จ.กำแพงเพชร

ข้อมูล : ณ วันที่ 10 กรกฎาคม 2567

ตารางที่ 30 จำนวนเด็กในศูนย์พัฒนาเด็กเล็ก อปท. ประจำปีการศึกษา 2567 สังกัดกรมส่งเสริมการปกครอง
ส่วนท้องถิ่น (กสถ.) จำแนกตามอายุ

สังกัด	จำนวนเด็กจำแนกตามอายุ (คน)				รวม
	2 ปี	3 ปี	4 ปี	5 ปี	
ศูนย์พัฒนาเด็กเล็ก ศพด. (214 แห่ง)	3,245	2,712	141	31	6,129
รวมทั้งสิ้น	3,245	2,712	141	31	6,129

ที่มา : สถ.จ.กำแพงเพชร

ข้อมูล : ณ วันที่ 10 กรกฎาคม 2567

ตารางที่ 31 จำนวนนักเรียนโรงเรียนเอกชนในระบบประเภทสามัญศึกษา ประจำปีการศึกษา 2567
สังกัดสำนักงานคณะกรรมการส่งเสริมการศึกษาเอกชน จำแนกตามระดับชั้น

ที่	โรงเรียน	จำนวนนักเรียน (คน)														รวม
		ก่อนประถมศึกษา			ประถมศึกษา						ม.ต้น			ม.ปลาย		
		อ.1	อ.2	อ.3	ป.1	ป.2	ป.3	ป.4	ป.5	ป.6	ม.1	ม.2	ม.3	ม.4		
1	ร.อุทิศศึกษา	168	197	222	206	231	249	269	254	261	-	-	-	-	2,057	
2	ร.วชิรนิติโสภณ	18	22	27	37	38	31	38	25	42	-	-	-	-	278	
3	ร.อนุบาลธัญญาดา	18	25	24	-	-	-	-	-	-	-	-	-	-	67	
4	ร.มิตรอารีวิทยาลัย	4	10	12	11	6	9	16	17	16	-	-	-	-	101	
5	ร.วรนาถวิทยากำแพงเพชร	24	35	29	46	42	34	31	44	56	-	-	-	-	341	
6	ร.เตรียมนาชาติภูขจร	29	37	31	21	26	39	42	30	41	-	-	-	-	296	
7	ร.อนุบาลตรมภูกลตภาะปือ	59	83	83	95	87	90	107	103	84	-	-	-	-	791	
8	ร.วัชรศึกษา	99	116	106	149	145	158	150	174	193	-	-	-	-	1,290	
9	ร.เจริญสุขอุดมวิทยา	77	118	137	175	181	173	214	208	224	-	-	-	-	1,507	
10	ร.ทรัพย์สถิตย์วิทยาการ	63	104	90	76	82	91	90	89	76	56	57	43	-	917	
11	ร.อนุบาลอุทิศศึกษา	42	64	56	60	78	58	61	60	47	-	-	-	-	526	
12	ร.อนุบาลมิ่งขวัญ	17	29	46	37	46	40	59	46	67	61	49	63	-	560	
13	ร.อนุบาลธัญญาดา	34	57	62	62	71	81	57	51	77	-	-	-	-	552	
14	ร.สหราษฎร์ศึกษา	12	12	16	34	20	18	42	20	30	-	-	-	-	204	
15	ร.ตรมภูกล	-	-	23	-	-	-	-	-	-	-	-	-	-	23	
16	ร.วัฒนาปัญญาอนุสรณ์	31	47	38	54	49	37	42	36	41	-	-	-	-	375	
17	ร.เทพผดุงศิษย์ศึกษา	45	74	72	72	93	71	79	63	101	-	-	-	-	670	
18	ร.เบญจมาศศึกษา	3	-	2	-	1	4	3	1	3	-	-	-	-	17	
19	ร.ปัทมตรุณวิทย์	39	29	55	41	37	31	32	47	47	27	25	13	7	430	
20	ร.ศรีวิมลศึกษา	31	44	75	86	110	99	114	133	120	-	-	-	-	812	
21	ร.อนุบาลจิตรวิศึกษา	6	10	7	-	-	-	-	-	-	-	-	-	-	23	
22	ร.วรรณวัฒน์ศึกษา	42	61	63	74	60	94	75	71	75	-	-	-	-	615	
23	ร.เพชรศึกษา	36	52	60	93	95	92	112	137	133	76	91	93	-	1,070	
24	ร.อนุบาลไอรุมา	28	30	29	-	-	-	-	-	-	-	-	-	-	87	
25	ร.อนุบาลธรรมรัตน์	31	72	73	77	57	66	71	78	77	-	-	-	-	602	
26	ร.อนุบาลวาริน	51	31	32	-	-	-	-	-	-	-	-	-	-	114	
27	ร.รังษีวิทยา	44	58	60	68	78	82	68	74	99	41	-	-	-	672	
28	ร.อนุบาลสมนึก	5	6	7	4	3	2	12	6	7	-	-	-	-	52	
29	ร.อนุบาลทิฆัมพร	9	11	16	15	15	14	10	13	24	-	-	-	-	127	
30	ร.อนุบาลสมฤดี	48	40	43	-	-	-	-	-	-	-	-	-	-	131	
31	ร.ตรีจุฬาศึกษา	10	26	27	28	38	23	27	30	26	25	23	6	-	289	
32	ร.วัฒนศิริวิทยา	5	12	15	13	20	20	14	13	21	-	-	-	-	133	
33	ร.ตรมภูกลหัวถนน	4	5	9	5	5	13	10	7	3	-	-	-	-	61	
34	ร.อุดมสุขเจริญศึกษา *	-	-	-	-	-	-	-	-	-	-	-	-	-	-	
รวมทั้งสิ้น		1,132	1,517	1,647	1,639	1,714	1,719	1,845	1,830	1,991	286	245	218	7	15,790	

ที่มา : สำนักงานคณะกรรมการส่งเสริมการศึกษาเอกชน จังหวัดกำแพงเพชร กลุ่มส่งเสริมการศึกษาเอกชน
สำนักงานศึกษาธิการจังหวัดกำแพงเพชร

หมายเหตุ : * อยู่ระหว่างดำเนินการปิดกิจการ

ข้อมูล : ณ วันที่ 10 กรกฎาคม 2567

ตารางที่ 32 จำนวนนักเรียนโรงเรียนเอกชนในระบบประเภทสามัญศึกษา จบการศึกษา ประจำปีการศึกษา 2566 สังกัดสำนักงานคณะกรรมการส่งเสริมการศึกษาเอกชน จำแนกตามระดับชั้น

ที่	โรงเรียน	จำนวนนักเรียน ที่จบการศึกษาปี 2566 (คน)		รวม
		ประถมศึกษา	มัธยมศึกษาตอนต้น	
		ป.6	ม.3	
1	รร.อุทิศศึกษา	249	-	249
2	รร.วชิรนิติโสภณ	38	-	38
3	รร.อนุบาลธัญญาดา	-	-	-
4	รร.มิตรอารีวิทยาสิน	16	-	16
5	รร.วรรณภาวิทยากำแพงเพชร	44	-	44
6	รร.เตรียมนานาชาติภูขจร	40	-	40
7	รร.อนุบาลตรุณยานุกูลลานกระบือ	107	-	107
8	รร.วัชรสหศึกษา	183	-	183
9	รร.เจริญสุขอุดมวิทยา	214	-	214
10	รร.ทรัพย์สถิตย์วิทยาการ	95	35	130
11	รร.อนุบาลอุทิศศึกษา	43	-	43
12	รร.อนุบาลมิ่งขวัญ	65	58	123
13	รร.อนุบาลธัญญาดา	73	-	73
14	รร.สหราษฎร์ศึกษา	31	-	31
15	รร.ตรุณยานุกูล	-	-	-
16	รร.วัฒนาปัญญาอนุสรณ์	52	-	52
17	รร.เทพดวงศิษย์ศึกษา	81	-	81
18	รร.เบญจมาศศึกษา	12	-	12
19	รร.ปัทมตรุณวิทย์	56	9	65
20	รร.ศรีวรลักษณ์	140	-	140
21	รร.อนุบาลจิตร์วิศึกษา	-	-	-
22	รร.วรรณวัฒน์ศึกษา	74	-	74
23	รร.เพชรระศึกษา	143	73	216
24	รร.อนุบาลไอรุภา	-	-	-
25	รร.อนุบาลธรรมรัตน์	54	-	54
26	รร.อนุบาลวาริน	-	-	-
27	รร.รังษีวิทยา	87	-	87
28	รร.อนุบาลสมนึก	23	-	23
29	รร.อนุบาลทิมมพร	27	-	27
30	รร.อนุบาลสมฤดี	-	-	-
31	รร.ตรีจุฬาศึกษา	30	26	56
32	รร.วัฒนศิริวิทยา	16	-	16
33	รร.ตรุณยานุกูลหัวถนน	8	-	8
34	รร.อุดมสุขเจริญศึกษา *	-	-	-
รวมทั้งสิ้น		2,001	201	2,202

ที่มา : สำนักงานคณะกรรมการส่งเสริมการศึกษาเอกชน จังหวัดกำแพงเพชร กลุ่มส่งเสริมการศึกษาเอกชน สำนักงานศึกษาธิการจังหวัดกำแพงเพชร

ข้อมูล : ณ วันที่ 10 กรกฎาคม 2567

หมายเหตุ : * อยู่ระหว่างดำเนินการปิดกิจการ

ตารางที่ 33 จำนวนครูและบุคลากรโรงเรียนเอกชนในระบบสามัญศึกษา ประจำปีการศึกษา 2567 สังกัดสำนักงานคณะกรรมการส่งเสริมการศึกษาเอกชน จำแนกตามประเภท และระดับชั้นที่สอน

ที่	โรงเรียน	ผู้บริหาร	จำนวนครู (คน)						รวม	ระดับชั้นที่สอน (คน)			รวม
			ครูบรรจุ	ครูไม่บรรจุ	บุคลากร	ครูต่างชาติ	ครูที่เลี้ยง	ครูลูกจ้าง		ก่อนประถม	ประถม	ม.ต้น	
1	รร.อุทิศศึกษา	1	64	-	1	2	-	-	67	22	47	-	69
2	รร.วชิรนิติโสภณ	1	14	-	-	-	-	-	14	3	12	-	15
3	รร.อนุบาลธัญญาดา	1	1	-	-	-	-	1	2	3	-	-	3
4	รร.มิตรอารีวิทยาสิน	1	8	-	1	-	-	-	9	3	6	-	9
5	รร.วรรณาทิยากำแพงเพชร	1	15	-	1	-	-	-	16	5	11	-	16
6	รร.เตรียมนาชาติกุชจร	1	10	-	1	-	-	-	11	3	8	-	11
7	รร.อนุบาลตรุณานุกุลสถานกระบือ	1	25	-	9	-	-	-	34	8	18	-	26
8	รร.วัชรสหศึกษา	2	45	-	-	-	-	-	45	12	34	-	46
9	รร.เจริญสุขอุดมศึกษา	2	53	-	-	-	-	2	55	15	41	-	56
10	รร.ทรัพย์สถิตย์วิทยาการ	2	24	-	-	-	-	-	24	9	9	8	26
11	รร.อนุบาลอุทิศศึกษา	2	18	-	1	-	-	-	19	7	12	-	19
12	รร.อนุบาลมิ่งขวัญ	2	20	-	2	-	-	-	22	6	10	5	21
13	รร.อนุบาลธัญญาดา	2	21	-	4	-	-	-	25	5	18	-	23
14	รร.สหะราษฎร์ศึกษา	2	9	-	3	-	-	1	13	3	8	-	11
15	รร.ตรุณานุกุล	1	1	-	-	-	-	-	1	2	-	-	2
16	รร.วัฒนาปัญญาสุรณี	1	12	-	-	-	-	-	12	4	9	-	13
17	รร.เทพมงคลศิษย์ศึกษา	5	23	-	4	-	-	-	27	8	18	-	26
18	รร.เบญจมาศศึกษา	1	6	-	-	-	-	-	6	2	5	-	7
19	รร.ปัทมดรุณวิทย์	1	21	-	-	-	-	-	21	3	15	4	22
20	รร.ศรีวรลักษณ์	1	33	-	3	-	-	-	36	10	24	-	34
21	รร.อนุบาลจิตรวิศึกษา	1	4	-	-	-	-	-	4	5	-	-	5
22	รร.วรรณวัฒน์ศึกษา	2	19	-	-	-	-	-	19	3	18	-	21
23	รร.เพชรศึกษา	1	40	-	9	2	1	-	52	8	26	9	43
24	รร.อนุบาลไอรุภา	2	5	-	-	-	-	-	5	6	-	-	6
25	รร.อนุบาลธรรมรัตน์	2	31	-	-	-	-	1	32	10	24	-	34
26	รร.อนุบาลวาริน	1	6	-	2	-	-	-	8	7	-	-	7
27	รร.รังษีวิทยา	1	22	-	3	-	-	-	25	5	18	-	23
28	รร.อนุบาลสมนึก	1	8	-	-	-	-	-	8	2	7	-	9
29	รร.อนุบาลทิพย์มพร	1	8	-	1	-	-	-	9	4	5	-	9
30	รร.อนุบาลสมฤดี	2	9	-	2	-	-	-	11	10	-	-	10
31	รร.ตรีจุฬาศึกษา	1	12	-	-	-	-	-	12	2	7	4	13
32	รร.วัฒนศิริวิทยา	1	8	-	-	-	-	-	8	2	7	-	9
33	รร.ตรุณานุกุลหัวถนน	1	8	-	10	-	-	-	18	1	8	-	9
34	รร.อุดมสุขเจริญศึกษา *	-	-	-	-	-	-	-	0	-	-	-	0
รวมทั้งสิ้น		48	603	0	57	4	1	5	670	198	425	30	653

ที่มา : สำนักงานคณะกรรมการส่งเสริมการศึกษาเอกชน จังหวัดกำแพงเพชร กลุ่มส่งเสริมการศึกษาเอกชน สำนักงานศึกษาธิการจังหวัดกำแพงเพชร

หมายเหตุ : * อยู่ระหว่างดำเนินการปิดกิจการ

ข้อมูล : ณ วันที่ 10 กรกฎาคม 2567

ตารางที่ 34 จำนวนนักเรียนโรงเรียนเอกชนในระบบประเภทรานานาชาติ ประจำปีการศึกษา 2567 สังกัดสำนักงานคณะกรรมการส่งเสริมการศึกษาเอกชน จำแนกตามระดับชั้น

ที่	โรงเรียน	จำนวนนักเรียน (คน)											รวม	
		ก่อนประถมศึกษา			ประถมศึกษา						มัธยมศึกษาตอนต้น			
		อ.1	อ.2	อ.3	ป.1	ป.2	ป.3	ป.4	ป.5	ป.6	ม.1	ม.2		ม.3
1	ร.ร.นานาชาติทีซีอี	-	-	-	-	5	4	1	3	3	-	-	-	16
รวมทั้งสิ้น		-	-	-	-	5	4	1	3	3	-	-	-	16

ที่มา : สำนักงานคณะกรรมการส่งเสริมการศึกษาเอกชน จังหวัดกำแพงเพชร กลุ่มส่งเสริมการศึกษาเอกชน สำนักงานศึกษาธิการจังหวัดกำแพงเพชร

ข้อมูล : ณ วันที่ 10 กรกฎาคม 2567

ตารางที่ 35 จำนวนครูและบุคลากรโรงเรียนเอกชนในระบบประเภทรานานาชาติ ประจำปีการศึกษา 2567 สังกัดสำนักงานคณะกรรมการส่งเสริมการศึกษาเอกชน จำแนกตามประเภทและระดับชั้นที่เปิดสอน

ที่	โรงเรียน	ผู้บริหาร	จำนวนครู (คน)						รวม	รับระดับชั้นที่สอน (คน)			รวม
			ครูบรรจุ	ครูไม่บรรจุ	บุคลากร	ครูต่างชาติ	ครูพี่เลี้ยง	ครูลูกจ้าง		ก่อนประถม	ประถม	ม.ต้น	
1	ร.ร.นานาชาติทีซีอี	1	4	-	2	-	-	-	7	-	4	-	4
รวมทั้งสิ้น		1	4	-	2	-	-	-	7	-	4	-	4

ที่มา : สำนักงานคณะกรรมการส่งเสริมการศึกษาเอกชน จังหวัดกำแพงเพชร กลุ่มส่งเสริมการศึกษาเอกชน สำนักงานศึกษาธิการจังหวัดกำแพงเพชร

ข้อมูล : ณ วันที่ 10 กรกฎาคม 2567

ตารางที่ 36 จำนวนห้องเรียนโรงเรียนเอกชนในระบบประเภทรานานาชาติ ประจำปีการศึกษา 2567 สังกัดสำนักงานคณะกรรมการส่งเสริมการศึกษาเอกชน จำแนกตามระดับชั้น

ที่	โรงเรียน	จำนวนห้องเรียน (ห้อง)											รวม	
		ก่อนประถมศึกษา			ประถมศึกษา						มัธยมศึกษาตอนต้น			
		อ.1	อ.2	อ.3	ป.1	ป.2	ป.3	ป.4	ป.5	ป.6	ม.1	ม.2		ม.3
1	ร.ร.นานาชาติทีซีอี	-	-	-	-	1	1	1	1	1	-	-	-	5
รวมทั้งสิ้น		-	-	-	-	1	1	1	1	1	-	-	-	5

ที่มา : สำนักงานคณะกรรมการส่งเสริมการศึกษาเอกชน จังหวัดกำแพงเพชร กลุ่มส่งเสริมการศึกษาเอกชน สำนักงานศึกษาธิการจังหวัดกำแพงเพชร

ข้อมูล : ณ วันที่ 10 กรกฎาคม 2567

ตารางที่ 37 จำนวนโรงเรียนเอกชนนอกระบบ จำแนกตามประเภทโรงเรียน

ที่	ประเภท	จำนวน (แห่ง)
1	ประเภททวดวิชา	5
	1 โรงเรียนวรรณรัตน์ปัญญา	
	2 โรงเรียนทวดวิชาแม่ทอนเซปต์	
	3 โรงเรียนทวดวิชาเอ็มยูติวเตอร์กำแพงเพชร	
	4 โรงเรียนทวดวิชาสมาร์ทแอนด์สไมล์	
	5 โรงเรียนทวดวิชาเดอะบลูมิล	
2	ประเภทวิชาชีพ	7
	1 โรงเรียนเพชรนารี	
	2 โรงเรียนเสริมสวยปรางค์	
	3 โรงเรียนสอนตัดเสื้อเพชร	
	4 โรงเรียนวีเอ็น ไดรฟ์ เซ็นเตอร์ กำแพงเพชร	
	5 โรงเรียนสอนขับรถขานูไดร์ฟวิ่ง	
	6 โรงเรียนสอนขับรถเอกชน วีเอ็น กำแพงเพชร	
	7 โรงเรียนสอนภาษาเกาหลีติวเตอร์โคเรียน	
3	ประเภทศิลปะและกีฬา	1
	1 โรงเรียนดนตรีมิวสิครีทิม “Music Rhythm”	
4	ประเภทสร้างเสริมทักษะชีวิต	2
	1 โรงเรียนเลอองจินตคณิต ขานูวรลักษบุรี	
	2 โรงเรียนบυσอพสร้างเสริมทักษะ	
	รวมทั้งสิ้น	15

ที่มา : สำนักงานคณะกรรมการส่งเสริมการศึกษาเอกชน จังหวัดกำแพงเพชร กลุ่มส่งเสริมการศึกษาเอกชน
สำนักงานศึกษาธิการจังหวัดกำแพงเพชร

ข้อมูล : ณ วันที่ 10 กรกฎาคม 2567

2. ข้อมูลนักเรียนปฐมวัย

2.1 จำนวนนักเรียนระดับปฐมวัย อายุ 3 - 5 ปี

นักเรียนจำนวนนักเรียนระดับปฐมวัย อายุ 3-5 ปี ปีการศึกษา 2566 มีจำนวนรวม 21,880 คน

ตารางที่ 38 จำนวนนักเรียนระดับปฐมวัย อายุ 3 - 5 ปี จำแนกตามสังกัด

ที่	สังกัด	จำนวนนักเรียน (คน)	ร้อยละ
1	สำนักงานคณะกรรมการการศึกษาขั้นพื้นฐาน		
	- สพป.กพ.1	5,373	24.56
	- สพป.กพ.2	4,052	18.52
2	สำนักงานคณะกรรมการส่งเสริมการศึกษาเอกชน		
	- สช.กพ.	4,768	21.79
3	กรมส่งเสริมการปกครองส่วนท้องถิ่น		
	- อปท.กพ.	7,568	34.59
4	กระทรวงการอุดมศึกษา วิทยาศาสตร์ วิจัยและนวัตกรรม		
	- มรภ.กพ. (โรงเรียนอนุบาล)	119	0.54
รวมทั้งสิ้น		21,880	100.00

ที่มา : หน่วยงานการศึกษาในจังหวัดกำแพงเพชร

2.2 ผลการประเมินพัฒนาการนักเรียนปฐมวัย ปีการศึกษา 2566

2.2.1 ผลการประเมินพัฒนาการด้านร่างกาย ของนักเรียนชั้นอนุบาล 1

การประเมินพัฒนาการด้านร่างกาย ของนักเรียนชั้นอนุบาล 1 ปีการศึกษา 2566 จำนวน 2,524 คน รวมทุกสังกัด พบว่า ผลการประเมินพัฒนาการด้านร่างกายอยู่ในระดับดี จำนวน 2,376 คน คิดเป็นร้อยละ 94.14 ดังนี้

ตารางที่ 39 ผลการประเมินพัฒนาการด้านร่างกาย ของนักเรียนชั้นอนุบาล 1 ปีการศึกษา 2566

ที่	สังกัด	ชั้นอนุบาล 1 (คน)				
		นักเรียนทั้งหมด	ระดับดี		ต่ำกว่าระดับดี	
			นักเรียน	ร้อยละ	นักเรียน	ร้อยละ
1	สำนักงานคณะกรรมการการศึกษาขั้นพื้นฐาน					
	- สพป.กพ.1	509	509	100.00	-	-
	- สพป.กพ.2	424	360	84.91	64	15.09
2	สำนักงานคณะกรรมการส่งเสริมการศึกษาเอกชน					
	- สช.กพ.	1,261	1,211	96.03	50	3.97
3	กรมส่งเสริมการปกครองส่วนท้องถิ่น					
	- อปท.กพ. (โรงเรียน)	284	250	88.03	34	11.97
4	กระทรวงการอุดมศึกษา วิทยาศาสตร์ วิจัยและนวัตกรรม					
	- มรภ.กพ. (โรงเรียนอนุบาล)	46	46	100.00	-	-
รวมทั้งสิ้น		2,524	2,376	94.14	148	5.86

ที่มา : หน่วยงานการศึกษาในจังหวัดกำแพงเพชร

2.2.2 ผลการประเมินพัฒนาการด้านร่างกาย ของนักเรียนชั้นอนุบาล 2

การประเมินพัฒนาการด้านร่างกาย ของนักเรียนชั้นอนุบาล 2 ปีการศึกษา 2566 จำนวน 6,008 คน รวมทุกสังกัด พบว่า ผลการประเมินพัฒนาการด้านร่างกายอยู่ในระดับดี จำนวน 5,782 คน คิดเป็นร้อยละ 96.24 ดังนี้

ตารางที่ 40 ผลการประเมินพัฒนาการด้านร่างกาย ของนักเรียนชั้นอนุบาล 2 ปีการศึกษา 2566

ที่	สังกัด	ชั้นอนุบาล 2 (คน)				
		นักเรียนทั้งหมด	ระดับดี		ต่ำกว่าระดับดี	
			นักเรียน	ร้อยละ	นักเรียน	ร้อยละ
1	สำนักงานคณะกรรมการการศึกษาขั้นพื้นฐาน					
	- สพป.ภพ.1	2,400	2,398	99.92	2	0.08
	- สพป.ภพ.2	1,624	1,497	92.18	127	7.82
2	สำนักงานคณะกรรมการส่งเสริมการศึกษาเอกชน					
	- สช.ภพ.	1,608	1,559	96.95	49	3.05
3	กรมส่งเสริมการปกครองส่วนท้องถิ่น					
	- อปท.ภพ. (โรงเรียน)	362	314	86.74	48	13.26
4	กระทรวงการอุดมศึกษา วิทยาศาสตร์ วิจัยและนวัตกรรม					
	- มรภ.ภพ. (โรงเรียนอนุบาล)	14	14	100.00	-	-
	รวมทั้งสิ้น	6,008	5,782	96.24	226	3.76

ที่มา : หน่วยงานการศึกษาในจังหวัดกำแพงเพชร

2.2.3 ผลการประเมินพัฒนาการด้านร่างกาย ของนักเรียนชั้นอนุบาล 3

การประเมินพัฒนาการด้านร่างกาย ของนักเรียนชั้นอนุบาล 3 ปีการศึกษา 2566 จำนวน 6,130 คน รวมทุกสังกัด พบว่า ผลการประเมินพัฒนาการด้านร่างกายอยู่ในระดับดี จำนวน 6,033 คน คิดเป็นร้อยละ 98.42 ดังนี้

ตารางที่ 41 ผลการประเมินพัฒนาการด้านร่างกาย ของนักเรียนชั้นอนุบาล 3 ปีการศึกษา 2566

ที่	สังกัด	ชั้นอนุบาล 3 (คน)				
		นักเรียนทั้งหมด	ระดับดี		ต่ำกว่าระดับดี	
			นักเรียน	ร้อยละ	นักเรียน	ร้อยละ
1	สำนักงานคณะกรรมการการศึกษาขั้นพื้นฐาน					
	- สพป.ภพ.1	2,486	2,486	100.00	-	-
	- สพป.ภพ.2	1,644	1,579	96.05	65	3.95
2	สำนักงานคณะกรรมการส่งเสริมการศึกษาเอกชน					
	- สช.ภพ.	1,631	1,599	96.04	32	1.96
3	กรมส่งเสริมการปกครองส่วนท้องถิ่น					
	- อปท.ภพ. (โรงเรียน)	351	351	100.00	-	-
4	กระทรวงการอุดมศึกษา วิทยาศาสตร์ วิจัยและนวัตกรรม					
	- มรภ.ภพ. (โรงเรียนอนุบาล)	18	18	100.00	-	-
	รวมทั้งสิ้น	6,130	6,033	98.42	97	1.58

ที่มา : หน่วยงานการศึกษาในจังหวัดกำแพงเพชร

2.2.4 ผลการประเมินพัฒนาการด้านอารมณ์ - จิตใจ ของนักเรียนชั้นอนุบาล 1

การประเมินพัฒนาการด้านอารมณ์ - จิตใจ ของนักเรียนชั้นอนุบาล 1 ปีการศึกษา 2566 จำนวน 2,524 คน รวมทุกสังกัด พบว่า ผลการประเมินพัฒนาการด้านอารมณ์ - จิตใจ อยู่ในระดับดี จำนวน 2,394 คน คิดเป็นร้อยละ 94.85 ดังนี้

ตารางที่ 42 ผลการประเมินพัฒนาการด้านอารมณ์ - จิตใจ ของนักเรียนชั้นอนุบาล 1 ปีการศึกษา 2566

ที่	สังกัด	ชั้นอนุบาล 1 (คน)				
		นักเรียนทั้งหมด	ระดับดี		ต่ำกว่าระดับดี	
			นักเรียน	ร้อยละ	นักเรียน	ร้อยละ
1	สำนักงานคณะกรรมการการศึกษาขั้นพื้นฐาน					
	- สพป.กพ.1	509	509	100.00	-	-
	- สพป.กพ.2	424	358	84.43	66	15.57
2	สำนักงานคณะกรรมการส่งเสริมการศึกษาเอกชน					
	- สช.กพ.	1,261	1,261	96.43	45	3.57
3	กรมส่งเสริมการปกครองส่วนท้องถิ่น					
	- อปท.กพ. (โรงเรียน)	284	265	93.31	19	6.69
4	กระทรวงการอุดมศึกษา วิทยาศาสตร์ วิจัยและนวัตกรรม					
	- มรภ.กพ. (โรงเรียนอนุบาล)	46	46	100.00	-	-
	รวมทั้งสิ้น	2,524	2,394	94.85	130	5.15

ที่มา : หน่วยงานการศึกษาในจังหวัดกำแพงเพชร

2.2.5 ผลการประเมินพัฒนาการด้านอารมณ์ - จิตใจ ของนักเรียนชั้นอนุบาล 2

การประเมินพัฒนาการด้านอารมณ์ - จิตใจ ของนักเรียนชั้นอนุบาล 2 ปีการศึกษา 2566 จำนวน 6,008 คน รวมทุกสังกัด พบว่า ผลการประเมินพัฒนาการด้านอารมณ์ - จิตใจ อยู่ในระดับดี จำนวน 5,815 คน คิดเป็นร้อยละ 96.79 ดังนี้

ตารางที่ 43 ผลการประเมินพัฒนาการด้านอารมณ์ - จิตใจ ของนักเรียนชั้นอนุบาล 2 ปีการศึกษา 2566

ที่	สังกัด	ชั้นอนุบาล 2 (คน)				
		นักเรียนทั้งหมด	ระดับดี		ต่ำกว่าระดับดี	
			นักเรียน	ร้อยละ	นักเรียน	ร้อยละ
1	สำนักงานคณะกรรมการการศึกษาขั้นพื้นฐาน					
	- สพป.กพ.1	2,400	2,397	99.88	3	0.13
	- สพป.กพ.2	1,624	1,484	91.38	140	8.62
2	สำนักงานคณะกรรมการส่งเสริมการศึกษาเอกชน					
	- สช.กพ.	1,608	1,558	96.89	50	3.11
3	กรมส่งเสริมการปกครองส่วนท้องถิ่น					
	- อปท.กพ. (โรงเรียน)	362	362	100.00	-	-
4	กระทรวงการอุดมศึกษา วิทยาศาสตร์ วิจัยและนวัตกรรม					
	- มรภ.กพ. (โรงเรียนอนุบาล)	14	14	100.00	-	-
	รวมทั้งสิ้น	6,008	5,815	96.79	193	3.21

ที่มา : หน่วยงานการศึกษาในจังหวัดกำแพงเพชร

2.2.6 ผลการประเมินพัฒนาการด้านอารมณ์ - จิตใจ ของนักเรียนชั้นอนุบาล 3

การประเมินพัฒนาการด้านอารมณ์ - จิตใจ ของนักเรียนชั้นอนุบาล 3 ปีการศึกษา 2566 จำนวน 6,130 คน รวมทุกสังกัด พบว่า ผลการประเมินพัฒนาการด้านอารมณ์ - จิตใจ อยู่ในระดับดี จำนวน 6,030 คน คิดเป็นร้อยละ 98.37 ดังนี้

ตารางที่ 44 ผลการประเมินพัฒนาการด้านอารมณ์ - จิตใจ ของนักเรียนชั้นอนุบาล 3 ปีการศึกษา 2566

ที่	สังกัด	ชั้นอนุบาล 3 (คน)				
		นักเรียนทั้งหมด	ระดับดี		ต่ำกว่าระดับดี	
			นักเรียน	ร้อยละ	นักเรียน	ร้อยละ
1	สำนักงานคณะกรรมการการศึกษาขั้นพื้นฐาน					
	- สพป.ภพ.1	2,486	2,484	99.92	2	0.08
	- สพป.ภพ.2	1,644	1,580	96.11	64	3.89
2	สำนักงานคณะกรรมการส่งเสริมการศึกษาเอกชน					
	- สช.ภพ.	1,631	1,597	97.92	60	3.68
3	กรมส่งเสริมการปกครองส่วนท้องถิ่น					
	- อปท.ภพ. (โรงเรียน)	351	351	100.00	-	-
4	กระทรวงการอุดมศึกษา วิทยาศาสตร์ วิจัยและนวัตกรรม					
	- มรภ.ภพ. (โรงเรียนอนุบาล)	18	18	100.00	-	-
	รวมทั้งสิ้น	6,130	6,030	98.37	126	2.06

ที่มา : หน่วยงานการศึกษาในจังหวัดกำแพงเพชร

2.2.7 ผลการประเมินพัฒนาการด้านสังคม ของนักเรียนชั้นอนุบาล 1

การประเมินพัฒนาการด้านสังคม ของนักเรียนชั้นอนุบาล 1 ปีการศึกษา 2566 จำนวน 2,524 คน รวมทุกสังกัด พบว่า ผลการประเมินพัฒนาการด้านสังคม อยู่ในระดับดี จำนวน 2,417 คน คิดเป็นร้อยละ 95.76 ดังนี้

ตารางที่ 45 ผลการประเมินพัฒนาการด้านสังคม ของนักเรียนชั้นอนุบาล 1 ปีการศึกษา 2566

ที่	สังกัด	ชั้นอนุบาล 1 (คน)				
		นักเรียนทั้งหมด	ระดับดี		ต่ำกว่าระดับดี	
			นักเรียน	ร้อยละ	นักเรียน	ร้อยละ
1	สำนักงานคณะกรรมการการศึกษาขั้นพื้นฐาน					
	- สพป.ภพ.1	509	508	99.80	1	0.20
	- สพป.ภพ.2	424	361	85.14	63	14.86
2	สำนักงานคณะกรรมการส่งเสริมการศึกษาเอกชน					
	- สช.ภพ.	1,261	1,218	96.59	43	3.41
3	กรมส่งเสริมการปกครองส่วนท้องถิ่น					
	- อปท.ภพ. (โรงเรียน)	284	284	100.00	-	-
4	กระทรวงการอุดมศึกษา วิทยาศาสตร์ วิจัยและนวัตกรรม					
	- มรภ.ภพ. (โรงเรียนอนุบาล)	46	46	100.00	-	-
	รวมทั้งสิ้น	2,524	2,417	95.76	107	4.24

ที่มา : หน่วยงานการศึกษาในจังหวัดกำแพงเพชร

2.2.8 ผลการประเมินพัฒนาการด้านสังคม ของนักเรียนชั้นอนุบาล 2

การประเมินพัฒนาการด้านสังคม ของนักเรียนชั้นอนุบาล 2 ปีการศึกษา 2566 จำนวน 6,008 คน รวมทุกสังกัด พบว่า ผลการประเมินพัฒนาการด้านสังคม อยู่ในระดับดี จำนวน 5,818 คน คิดเป็นร้อยละ 96.84 ดังนี้

ตารางที่ 46 ผลการประเมินพัฒนาการด้านสังคม ของนักเรียนชั้นอนุบาล 2 ปีการศึกษา 2566

ที่	สังกัด	ชั้นอนุบาล 2 (คน)				
		นักเรียนทั้งหมด	ระดับดี		ต่ำกว่าระดับดี	
			นักเรียน	ร้อยละ	นักเรียน	ร้อยละ
1	สำนักงานคณะกรรมการการศึกษาขั้นพื้นฐาน					
	- สพป.กพ.1	2,400	2,396	99.83	4	0.17
	- สพป.กพ.2	1,624	1,487	91.56	137	8.44
2	สำนักงานคณะกรรมการส่งเสริมการศึกษาเอกชน					
	- สช.กพ.	1,608	1,559	96.95	49	3.05
3	กรมส่งเสริมการปกครองส่วนท้องถิ่น					
	- อปท.กพ. (โรงเรียน)	362	362	100.00	-	-
4	กระทรวงการอุดมศึกษา วิทยาศาสตร์ วิจัยและนวัตกรรม					
	- มรท.กพ. (โรงเรียนอนุบาล)	14	14	100.00	-	-
	รวมทั้งสิ้น	6,008	5,818	96.84	190	3.16

ที่มา : หน่วยงานการศึกษาในจังหวัดกำแพงเพชร

2.2.9 ผลการประเมินพัฒนาการด้านสังคม ของนักเรียนชั้นอนุบาล 3

การประเมินพัฒนาการด้านสังคม ของนักเรียนชั้นอนุบาล 3 ปีการศึกษา 2566 จำนวน 6,130 คน รวมทุกสังกัด พบว่า ผลการประเมินพัฒนาการด้านสังคม อยู่ในระดับดี จำนวน 6,025 คน คิดเป็นร้อยละ 98.29 ดังนี้

ตารางที่ 47 ผลการประเมินพัฒนาการด้านสังคม ของนักเรียนชั้นอนุบาล 3 ปีการศึกษา 2566

ที่	สังกัด	ชั้นอนุบาล 3 (คน)				
		นักเรียนทั้งหมด	ระดับดี		ต่ำกว่าระดับดี	
			นักเรียน	ร้อยละ	นักเรียน	ร้อยละ
1	สำนักงานคณะกรรมการการศึกษาขั้นพื้นฐาน					
	- สพป.กพ.1	2,486	2,483	99.88	3	0.12
	- สพป.กพ.2	1,644	1,576	95.86	68	4.14
2	สำนักงานคณะกรรมการส่งเสริมการศึกษาเอกชน					
	- สช.กพ.	1,631	1,597	97.92	31	1.90
3	กรมส่งเสริมการปกครองส่วนท้องถิ่น					
	- อปท.กพ. (โรงเรียน)	351	351	100.00	-	-
4	กระทรวงการอุดมศึกษา วิทยาศาสตร์ วิจัยและนวัตกรรม					
	- มรท.กพ. (โรงเรียนอนุบาล)	18	18	100.00	-	-
	รวมทั้งสิ้น	6,130	6,025	98.29	102	1.66

ที่มา : หน่วยงานการศึกษาในจังหวัดกำแพงเพชร

2.2.10 ผลการประเมินพัฒนาการด้านสติปัญญา ของนักเรียนชั้นอนุบาล 1

การประเมินพัฒนาการด้านสติปัญญา ของนักเรียนชั้นอนุบาล 1 ปีการศึกษา 2566 จำนวน 2,524 คน รวมทุกสังกัด พบว่า ผลการประเมินพัฒนาการด้านสติปัญญา อยู่ในระดับดี จำนวน 2,341 คน คิดเป็นร้อยละ 92.75 ดังนี้

ตารางที่ 48 ผลการประเมินพัฒนาการด้านสติปัญญา ของนักเรียนชั้นอนุบาล 1 ปีการศึกษา 2566

ที่	สังกัด	ชั้นอนุบาล 1 (คน)				
		นักเรียนทั้งหมด	ระดับดี		ต่ำกว่าระดับดี	
			นักเรียน	ร้อยละ	นักเรียน	ร้อยละ
1	สำนักงานคณะกรรมการการศึกษาขั้นพื้นฐาน					
	- สพป.กพ.1	509	506	99.41	2	0.39
	- สพป.กพ.2	424	321	75.71	103	24.29
2	สำนักงานคณะกรรมการส่งเสริมการศึกษาเอกชน					
	- สช.กพ.	1,261	1,187	94.13	74	5.87
3	กรมส่งเสริมการปกครองส่วนท้องถิ่น					
	- อปท.กพ. (โรงเรียน)	284	281	98.94	3	1.06
4	กระทรวงการอุดมศึกษา วิทยาศาสตร์ วิจัยและนวัตกรรม					
	- มรภ.กพ. (โรงเรียนอนุบาล)	46	46	100.00	-	-
	รวมทั้งสิ้น	2,524	2,341	92.75	182	7.21

ที่มา : หน่วยงานการศึกษาในจังหวัดกำแพงเพชร

2.2.11 ผลการประเมินพัฒนาการด้านสติปัญญา ของนักเรียนชั้นอนุบาล 2

การประเมินพัฒนาการด้านสติปัญญา ของนักเรียนชั้นอนุบาล 2 ปีการศึกษา 2566 จำนวน 6,008 คน รวมทุกสังกัด พบว่า ผลการประเมินพัฒนาการด้านสติปัญญา อยู่ในระดับดี จำนวน 5,653 คน คิดเป็นร้อยละ 94.09 ดังนี้

ตารางที่ 49 ผลการประเมินพัฒนาการด้านสติปัญญา ของนักเรียนชั้นอนุบาล 2 ปีการศึกษา 2566

ที่	สังกัด	ชั้นอนุบาล 2 (คน)				
		นักเรียนทั้งหมด	ระดับดี		ต่ำกว่าระดับดี	
			นักเรียน	ร้อยละ	นักเรียน	ร้อยละ
1	สำนักงานคณะกรรมการการศึกษาขั้นพื้นฐาน					
	- สพป.กพ.1	2,400	2,384	99.33	16	0.67
	- สพป.กพ.2	1,624	1,366	84.11	258	15.89
2	สำนักงานคณะกรรมการส่งเสริมการศึกษาเอกชน					
	- สช.กพ.	1,608	1,528	95.02	80	4.98
3	กรมส่งเสริมการปกครองส่วนท้องถิ่น					
	- อปท.กพ. (โรงเรียน)	362	361	99.72	1	0.28
4	กระทรวงการอุดมศึกษา วิทยาศาสตร์ วิจัยและนวัตกรรม					
	- มรภ.กพ. (โรงเรียนอนุบาล)	14	14	100.00	-	-
	รวมทั้งสิ้น	6,008	5,653	94.09	355	5.91

ที่มา : หน่วยงานการศึกษาในจังหวัดกำแพงเพชร

2.2.12 ผลการประเมินพัฒนาการด้านสติปัญญา ของนักเรียนชั้นอนุบาล 3

การประเมินพัฒนาการด้านสติปัญญา ของนักเรียนชั้นอนุบาล 3 ปีการศึกษา 2566 จำนวน 6,130 คน รวมทุกสังกัด พบว่า ผลการประเมินพัฒนาการด้านสติปัญญา อยู่ในระดับดี จำนวน 5,860 คน คิดเป็นร้อยละ 95.60 ดังนี้

ตารางที่ 50 ผลการประเมินพัฒนาการด้านสติปัญญา ของนักเรียนชั้นอนุบาล 3 ปีการศึกษา 2566

ที่	สังกัด	ชั้นอนุบาล 3 (คน)				
		นักเรียนทั้งหมด	ระดับดี		ต่ำกว่าระดับดี	
			นักเรียน	ร้อยละ	นักเรียน	ร้อยละ
1	สำนักงานคณะกรรมการการศึกษาขั้นพื้นฐาน					
	- สพป.กพ.1	2,486	2,482	99.84	4	0.16
	- สพป.กพ.2	1,644	1,438	87.47	206	12.53
2	สำนักงานคณะกรรมการส่งเสริมการศึกษาเอกชน					
	- สช.กพ.	1,631	1,574	96.51	48	2.94
3	กรมส่งเสริมการปกครองส่วนท้องถิ่น					
	- อปท.กพ. (โรงเรียน)	351	348	99.15	3	0.85
4	กระทรวงการอุดมศึกษา วิทยาศาสตร์ วิจัยและนวัตกรรม					
	- มรภ.กพ. (โรงเรียนอนุบาล)	18	18	100.00	-	-
	รวมทั้งสิ้น	6,130	5,860	95.60	261	4.26

ที่มา : หน่วยงานการศึกษาในจังหวัดกำแพงเพชร

2.2.13 นักเรียนที่จบหลักสูตรการศึกษาปฐมวัยมีพัฒนาการระดับดีทุกด้าน ปีการศึกษา 2566

การประเมินพัฒนาการของนักเรียนชั้นอนุบาล 3 ปีการศึกษา 2566 มีนักเรียนที่จบหลักสูตรการศึกษาปฐมวัยที่ได้รับการประเมินพัฒนาการ (ชั้นอนุบาล 3) จำนวน 6,130 คน พบว่า นักเรียนที่มีพัฒนาการอยู่ในระดับดีทุกด้าน จำนวน 5,920 คน คิดเป็นร้อยละ 96.57 ดังนี้

ตารางที่ 51 ผลการประเมินนักเรียนที่จบหลักสูตรการศึกษาปฐมวัยมีพัฒนาการระดับดีทุกด้าน ปีการศึกษา 2566

ที่	สังกัด	จำนวนนักเรียน (คน)		
		นักเรียนที่จบหลักสูตรการศึกษาปฐมวัยที่ได้รับการประเมินพัฒนาการ (ชั้นอนุบาล 3)	นักเรียนที่มีพัฒนาการอยู่ในระดับดีทุกด้าน (ชั้นอนุบาล 3)	ร้อยละ
1	สำนักงานคณะกรรมการการศึกษาขั้นพื้นฐาน			
	- สพป.กพ.1	2,486	2,482	99.84
	- สพป.กพ.2	1,644	1,502	91.36
2	สำนักงานคณะกรรมการส่งเสริมการศึกษาเอกชน			
	- สช.กพ.	1,631	1,574	96.51
3	กรมส่งเสริมการปกครองส่วนท้องถิ่น			
	- อปท.กพ. (โรงเรียน)	351	344	98.01
4	กระทรวงการอุดมศึกษา วิทยาศาสตร์ วิจัยและนวัตกรรม			
	- มรภ.กพ. (โรงเรียนอนุบาล)	18	18	100.00
	รวมทั้งสิ้น	6,130	5,920	96.57

ที่มา : หน่วยงานการศึกษาในจังหวัดกำแพงเพชร

2.3 ข้อมูลนักเรียนปฐมวัยมีพัฒนาการสมวัยครบทุกด้าน

พัฒนาการสมวัยของเด็กปฐมวัยเป็นการเฝ้าระวังและส่งเสริมพัฒนาการเด็กปฐมวัย : Developmental Surveillance and Promotion Manual (DSPM) โดยการคัดกรองเด็กให้เป็นไปตามเกณฑ์ 5 ด้าน ดังนี้ เด็กปฐมวัย หมายถึง เด็กตั้งแต่แรกเกิดถึงอายุ 5 ปี 11 เดือน 29 วัน

1. Gross motor (GM) หมายถึง พัฒนาการด้านการเคลื่อนไหว
2. Fine Motor (FM) หมายถึง พัฒนาการด้านกล้ามเนื้อมัดเล็กและสติปัญญา
3. Receptive Language (RL) หมายถึง พัฒนาการด้านการเข้าใจภาษา
4. Expressive Language (EL) หมายถึง พัฒนาการด้านการใช้ภาษา
5. Personal and Social (PS) หมายถึง พัฒนาการด้านการช่วยเหลือตนเองและสังคม

2.3.1 นักเรียนปฐมวัยมีพัฒนาการสมวัย ปีการศึกษา 2566

ผลการประเมินนักเรียนปฐมวัยมีพัฒนาการสมวัยครบทุกด้าน ปีการศึกษา 2566 พบว่ามีนักเรียนที่มีพัฒนาการสมวัยครบทุกด้านจำนวน 21,266 คน คิดเป็นร้อยละ 97.19 และมีนักเรียนที่มีพัฒนาการไม่สมวัยครบทุกด้านจำนวน 614 คน คิดเป็นร้อยละ 2.81 ดังนี้

ตารางที่ 52 ผลการประเมินพัฒนาการนักเรียนปฐมวัย ปีการศึกษา 2566

ที่	สังกัด	จำนวนนักเรียน (คน)				
		นักเรียนทั้งหมด	นักเรียนสมวัย	ร้อยละ	นักเรียนไม่สมวัย	ร้อยละ
1	สำนักงานคณะกรรมการการศึกษาขั้นพื้นฐาน					
	- สพป.ภพ.1	5,373	5,210	96.97	163	3.03
	- สพป.ภพ.2	4,052	3,760	92.79	292	7.21
2	สำนักงานคณะกรรมการส่งเสริมการศึกษาเอกชน					
	- สช.ภพ.	4,768	4,713	98.85	55	1.15
3	กรมส่งเสริมการปกครองส่วนท้องถิ่น					
	- อปท.ภพ.	7,568	7,464	98.63	104	1.37
4	กระทรวงการอุดมศึกษา วิทยาศาสตร์ วิจัยและนวัตกรรม					
	- มรภ.ภพ. (โรงเรียนอนุบาล)	119	199	100.00	-	0.00
	รวมทั้งสิ้น	21,880	21,266	97.19	614	2.81

ที่มา : หน่วยงานการศึกษาในจังหวัดกำแพงเพชร

2.3.2 นักเรียนปฐมวัยมีพัฒนาการไม่สมวัยจำแนกรายด้าน ปีการศึกษา 2566

ตารางที่ 53 ผลการประเมินนักเรียนปฐมวัยมีพัฒนาการไม่สมวัยจำแนกรายด้าน ปีการศึกษา 2566

ที่	สังกัด	นักเรียนทั้งหมด	จำนวนนักเรียนที่พัฒนาการไม่สมวัยจำแนกตามด้าน (คน)				
			ด้านการเคลื่อนไหว	ด้านกล้ามเนื้อเล็กและสติปัญญา	ด้านการรับรู้และเข้าใจภาษา	ด้านการใช้ภาษาสมวัย	ด้านการช่วยเหลือตนเองและสังคม
1	สำนักงานคณะกรรมการการศึกษาขั้นพื้นฐาน						
	- สพป.ภพ.1	5,373	7	69	67	43	10
	- สพป.ภพ.2	4,052	28	90	123	31	10
2	สำนักงานคณะกรรมการส่งเสริมการศึกษาเอกชน						
	- สช.ภพ.	4,768	27	28	30	6	2
3	กรมส่งเสริมการปกครองส่วนท้องถิ่น						
	- อปท.ภพ.	7,568	73	27	23	11	11
4	กระทรวงการอุดมศึกษา วิทยาศาสตร์ วิจัยและนวัตกรรม						
	- มรภ.ภพ. (โรงเรียนอนุบาล)	119	-	-	-	-	-
	รวมทั้งสิ้น	21,880	135	214	243	91	33

ที่มา : หน่วยงานการศึกษาในจังหวัดกำแพงเพชร

2.4 การสรุปข้อมูลจากระบบฐานข้อมูลสารสนเทศการพัฒนาเด็กปฐมวัยตามมาตรฐานชาติ จังหวัดกำแพงเพชร

2.4.1 การประเมินมาตรฐานสถานพัฒนาเด็กปฐมวัยแห่งชาติ มาตรฐานด้านที่ 3 คุณภาพของเด็ก ปฐมวัยจำแนกตามสังกัด ปีการศึกษา 2566

เกณฑ์การประเมินตามระดับคุณภาพ ดังนี้

ระดับมาก	2.34 – 3.00
ระดับปานกลาง	1.67 – 2.33
ระดับน้อย	1.00 – 1.66

ตารางที่ 54 ผลการประเมินมาตรฐานสถานพัฒนาเด็กปฐมวัยตามด้านที่ 3 คุณภาพของเด็กปฐมวัย ปีการศึกษา 2566

รายละเอียด ตามตัวบ่งชี้	สพป.กพ.1	สพป.กพ.2	สช.กพ.	สจ.กพ.	มรภ.กพ.	รวมเฉลี่ย	ระดับคุณภาพ
สำหรับเด็กแรกเกิด – อายุ 2 ปี (2 ปี 11 เดือน 29 วัน)							
ตัวบ่งชี้ที่ 3.1 ก เด็กมีการเจริญเติบโตสมวัย	-	-	1.41	2.72	3	2.83	มาก
3.1.1 ก เด็กมีน้ำหนักตัวเหมาะสมกับวัย และสูงดีสมส่วน ซึ่งมีบันทึกเป็นรายบุคคล	-	-	1.41	2.72	3	2.83	มาก
ตัวบ่งชี้ที่ 3.2 ก เด็กมีพัฒนาการสมวัย	-	-	1.41	2.65	3	2.35	มาก
3.2.1 ก เด็กมีพัฒนาการสมวัยโดยรวม 5 ด้าน	-	-	1.41	2.64	3	2.35	มาก
3.2.2 ก รายด้าน : เด็กมีพัฒนาการด้านกล้ามเนื้อมัดใหญ่ (Gross Motor)	-	-	1.41	2.70	3	2.37	มาก
3.2.3 ก รายด้าน : เด็กมีพัฒนาการด้านกล้ามเนื้อมัดเล็กและสติปัญญาสมวัย (Fine Motor Adaptive)	-	-	1.41	2.64	3	2.35	มาก
3.2.4 ก รายด้าน : เด็กมีพัฒนาการด้านการรับรู้ และเข้าใจภาษา (Receptive Language)	-	-	1.41	2.64	3	2.35	มาก
3.2.5 ก รายด้าน : เด็กมีพัฒนาการการใช้ภาษาสมวัย (Expressive Language)	-	-	1.41	2.61	3	2.34	มาก
3.2.6 ก รายด้าน : เด็กมีพัฒนาการช่วยเหลือตัวเองและการเข้าสังคม (Personal Social)	-	-	1.41	2.65	3	2.35	มาก

รายละเอียด ตามตัวบ่งชี้	สพป.ภพ.1	สพป.ภพ.2	สช.ภพ.	สจจ.ภพ.	มรภ.ภพ.	รวมเฉลี่ย	ระดับคุณภาพ
สำหรับเด็ก อายุ 3 ปี – อายุ 6 ปี (ก่อนเข้าประถมศึกษาปีที่ 1)							
ตัวบ่งชี้ที่ 3.1 ข เด็กมีการเจริญเติบโต สมวัยและมีสุขนิสัยที่เหมาะสม	2.98	2.86	2.95	2.78	3	2.91	มาก
3.1.1 ข เด็กมีน้ำหนักตัวเหมาะสมกับวัย และสูงตีสมส่วน ซึ่งมีบันทึกเป็นรายบุคคล	2.98	2.88	3	2.82	3	2.94	มาก
3.1.2 ข เด็กมีสุขนิสัยที่ดีในการดูแล สุขภาพตนเองตามวัย	2.99	2.84	3	2.84	3	2.93	มาก
3.1.3 ข เด็กมีสุขภาพช่องปากดี ไม่มีฟันผุ	2.97	2.87	2.85	2.69	3	2.88	มาก
ตัวบ่งชี้ที่ 3.2 ข เด็กมีพัฒนาการสมวัย	2.98	2.87	2.97	2.83	3	2.93	มาก
3.2.1 ข เด็กมีพัฒนาการสมวัยโดยรวม 5 ด้าน	2.98	2.87	2.97	2.83	3	2.93	มาก
ตัวบ่งชี้ที่ 3.3 ข เด็กมีพัฒนาการ ด้านการเคลื่อนไหว	2.99	2.86	2.97	2.85	3	2.93	มาก
3.3.1 ข เด็กมีพัฒนาการด้านการใช้ กล้ามเนื้อมัดใหญ่ สามารถเคลื่อนไหว และทรงตัวได้ตามวัย	2.99	2.89	2.97	2.86	3	2.94	มาก
3.3.2 ข เด็กมีพัฒนาการด้านการใช้ กล้ามเนื้อมัดเล็ก และ การประสานงานระหว่างตากับมือตามวัย	2.99	2.83	2.97	2.84	3	2.93	มาก
ตัวบ่งชี้ที่ 3.4 ข เด็กมีพัฒนาการด้าน อารมณ์ จิตใจ	2.99	2.88	2.96	2.86	3	2.94	มาก
3.4.1 ข เด็กแสดงออกว่าเรใจแจ่มใส รู้สึกมั่นคงปลอดภัย แสดงความรู้สึกที่ดี ต่อตนเองและผู้อื่นได้สมวัย	3	2.91	3	2.88	3	2.96	มาก
3.4.2 ข เด็กมีความสนใจและร่วมกิจกรรม ต่าง ๆ อย่างสมวัย ซึ่งรวมการเล่น การทำงาน ศิลปะ ดนตรีกีฬา	2.99	2.89	2.94	2.86	3	2.94	มาก
3.4.3 ข เด็กสามารถอดทน รอคอย ควบคุม ตนเอง ยับยั้งชั่งใจ ทำตามข้อตกลงค่านึงถึง ความรู้สึกของผู้อื่น มีกาลเทศะ ปรับตัว เข้ากับสถานการณ์ใหม่ได้สมวัย	2.97	2.83	2.94	2.81	3	2.91	มาก
ตัวบ่งชี้ที่ 3.5 ข เด็กมีพัฒนาการ ด้านสติปัญญา เรียนรู้และสร้างสรรค์	2.95	2.68	2.94	2.79	3	2.87	มาก
3.5.1 ข เด็กบอกเกี่ยวกับตัวเด็ก บุคคล สถานที่แวดล้อมธรรมชาติ และสิ่งต่าง ๆ รอบตัว เด็กได้สมวัย	2.97	2.87	2.97	2.83	3	2.93	มาก
3.5.2 ข เด็กมีพื้นฐานด้านคณิตศาสตร์ สามารถสังเกต จำแนกและเปรียบเทียบ จำนวน มิติสัมพันธ์	2.97	2.69	2.88	2.68	3	2.83	มาก

รายละเอียด ตามตัวบ่งชี้	สพป.ภพ.1	สพป.ภพ.2	สช.ภพ.	สจจ.ภพ.	มรภ.ภพ.	รวมเฉลี่ย	ระดับคุณภาพ
3.5.3 ข เด็กสามารถคิดอย่างมีเหตุผล แก้ปัญหาได้สมวัย	2.93	2.73	2.97	2.75	3	2.88	มาก
3.5.4 ข เด็กมีจินตนาการและความคิดสร้างสรรค์ที่แสดงออกได้สมวัย	2.98	2.81	2.97	2.83	3	2.92	มาก
3.5.5 ข เด็กมีความพยายามมุ่งมั่นตั้งใจ ทำกิจกรรมให้สำเร็จสมวัย	2.97	2.83	2.91	2.84	3	2.91	มาก
ตัวบ่งชี้ที่ 3.6 ข เด็กมีพัฒนาการด้านภาษาและการสื่อสาร	2.97	2.83	2.94	2.75	3	2.90	มาก
3.6.1 เด็กสามารถฟัง พูดจับใจความ เล่า สนทนาและสื่อสารได้สมวัย	2.96	2.83	2.94	2.79	3	2.90	มาก
3.6.2 เด็กมีทักษะในการดูรูปภาพ สัญลักษณ์ การใช้หนังสือ รู้จักตัวอักษร การคิด เขียนคำและการอ่านเบื้องต้นได้ สมวัย และตามลำดับพัฒนาการ	2.96	2.79	2.94	2.70	3	2.88	มาก
3.6.3 เด็กมีทักษะการวาด การขีดเขียน ตามลำดับขั้นตอนพัฒนาการสมวัย นำไปสู่การขีดเขียนคำที่คุ้นเคยและสนใจ	2.97	2.82	2.91	2.72	3	2.89	มาก
3.6.4 เด็กมีทักษะในการสื่อสาร อย่างเหมาะสม ตามวัย โดยใช้ภาษาไทย เป็นหลัก และมีความคุ้นเคยกับ ภาษาอื่นด้วย	2.98	2.86	2.97	2.80	3	2.92	มาก
ตัวบ่งชี้ที่ 3.7 ข เด็กมีพัฒนาการด้านสังคม คุณธรรมมีวินัยและความเป็นพลเมืองดี	2.98	2.88	2.96	2.83	3	2.93	มาก
3.7.1 ข เด็กมีปฏิสัมพันธ์กับผู้อื่นได้อย่างสมวัยและแสดงออกถึงการยอมรับ ความแตกต่างระหว่างบุคคล	2.98	2.89	2.97	2.83	3	2.93	มาก
3.7.2 ข เด็กมีความเมตตา กรุณา มีวินัย ซื่อสัตย์ รับผิดชอบต่อตนเองและส่วนรวม มีค่านิยมที่พึงประสงค์สมวัย	2.98	2.88	2.97	2.82	3	2.93	มาก
3.7.3 ข เด็กสามารถเล่นและทำงาน ร่วมกับผู้อื่นเป็นกลุ่ม เป็นได้ทั้งผู้นำและผู้ตาม แก้ไขข้อขัดแย้งอย่างสร้างสรรค์	2.98	2.86	2.94	2.84	3	2.92	มาก
3.7.4 ข เด็กภาคภูมิใจที่เป็นสมาชิกที่ดี ในครอบครัว ชุมชน สถานพัฒนาเด็ก ปฐมวัยและตระหนักถึงความเป็นพลเมืองดีของประเทศไทย และภูมิภาคอาเซียน	2.99	2.88	2.94	2.84	3	2.93	มาก
ค่าเฉลี่ยรวม	2.98	2.85	2.55	2.77	3	2.83	มาก

ที่มา : หน่วยงานการศึกษาในจังหวัดกำแพงเพชร

3. ข้อมูลการเพิ่มโอกาสทางการศึกษา

3.1 นักเรียนระดับชั้นประถมศึกษาปีที่ 6 ที่จบการศึกษา ประจำปีการศึกษา 2566

ในปีการศึกษา 2566 มีจำนวนนักเรียนที่เรียนจบระดับชั้นประถมศึกษาปีที่ 6 รวมจำนวน 7,938 คน จำแนกตามสังกัด ดังนี้

ตารางที่ 55 จำนวนนักเรียนระดับชั้นประถมศึกษาปีที่ 6 ที่จบการศึกษา ประจำปีการศึกษา 2566 จำแนกตามสังกัด

ที่	สังกัด	จำนวนนักเรียน (คน)
1	สำนักงานคณะกรรมการการศึกษาขั้นพื้นฐาน	
	- สพป.ภพ.1	3,351
	- สพป.ภพ.2	2,530
2	สำนักงานคณะกรรมการส่งเสริมการศึกษาเอกชน	
	- สช.ภพ.	2,001
3	กรมส่งเสริมการเรียนรู้	
	- สกร.ภพ.	46
4	กรมส่งเสริมการปกครองส่วนท้องถิ่น	
	- อปท.ภพ.	228
รวมทั้งสิ้น		7,928

ที่มา : หน่วยงานการศึกษาในจังหวัดกำแพงเพชร

3.2 นักเรียนระดับชั้นมัธยมศึกษาปีที่ 3 ที่จบการศึกษา ประจำปีการศึกษา 2566

ในปีการศึกษา 2566 มีจำนวนนักเรียนที่เรียนจบระดับชั้นมัธยมศึกษาปีที่ 3 รวมจำนวน 6,647 คน จำแนกตามสังกัด ดังนี้

ตารางที่ 56 จำนวนนักเรียนระดับชั้นมัธยมศึกษาปีที่ 3 ที่จบการศึกษา ประจำปีการศึกษา 2566 จำแนกตามสังกัด

ที่	สังกัด	จำนวนนักเรียน (คน)
1	สำนักงานคณะกรรมการการศึกษาขั้นพื้นฐาน	
	- สพป.ภพ.1	783
	- สพป.ภพ.2	711
	- สพม.ภพ.	4,365
2	สำนักงานคณะกรรมการส่งเสริมการศึกษาเอกชน	
	- สช.ภพ.	201
3	กรมส่งเสริมการเรียนรู้	
	- สกร.ภพ.	581
4	กรมส่งเสริมการปกครองส่วนท้องถิ่น	
	- อปท.ภพ.	231
5	สำนักงานพระพุทธศาสนาแห่งชาติ	
	- พศ.ภพ.	6
รวมทั้งสิ้น		6,647

ที่มา : หน่วยงานการศึกษาในจังหวัดกำแพงเพชร

3.3 นักเรียนระดับชั้นมัธยมศึกษาปีที่ 6 ที่จบการศึกษา ประจำปีการศึกษา 2566

ในปีการศึกษา 2566 มีจำนวนนักเรียนที่เรียนจบระดับชั้นมัธยมศึกษาปีที่ 6 รวมจำนวน 4,472 คน จำแนกตามสังกัด ดังนี้

ตารางที่ 57 จำนวนนักเรียนระดับชั้นมัธยมศึกษาปีที่ 6 ที่จบการศึกษา ประจำปีการศึกษา 2566 จำแนกตามสังกัด

ที่	สังกัด	จำนวนนักเรียน (คน)
1	สำนักงานคณะกรรมการการศึกษาขั้นพื้นฐาน	
	- สพม.กพ.	3,751
2	กรมส่งเสริมการเรียนรู้	
	- สกร.กพ.	721
3	กรมส่งเสริมการปกครองส่วนท้องถิ่น	
	- อปท.กพ.	176
4	สำนักงานพระพุทธศาสนาแห่งชาติ	
	- พศ.กพ.	-
รวมทั้งสิ้น		4,472

ที่มา : หน่วยงานการศึกษาในจังหวัดกำแพงเพชร

3.4 นักศึกษาระดับชั้นประกาศนียบัตรวิชาชีพ (ปวช.3) ที่จบการศึกษา ประจำปีการศึกษา 2566

ในปีการศึกษา 2566 มีนักศึกษาที่เรียนจบระดับชั้นประกาศนียบัตรวิชาชีพ (ปวช.3) รวมจำนวน 858 คน จำแนกตามสังกัด ดังนี้

ตารางที่ 58 จำนวนนักศึกษาระดับชั้นประกาศนียบัตรวิชาชีพ (ปวช.3) ที่จบการศึกษา ประจำปีการศึกษา 2566 จำแนกตามสังกัด

ที่	สังกัด	จำนวนนักศึกษา (คน)
1	สำนักงานคณะกรรมการการศึกษาขั้นพื้นฐาน	
	- สพม.กพ.	35
2	สำนักงานอาชีวศึกษาจังหวัดกำแพงเพชร	
	- ว.เทคนิค	526
	- ว.สารพัดช่าง	40
	- ว.เกษตรและเทคโนโลยี	35
	- ว.การอาชีพชาวนวลักษณ์บุรี	102
	- ว.อาชีวศึกษามักดีพัฒนวิชาการและเทคโนโลยี	120
3	กรมส่งเสริมการปกครองส่วนท้องถิ่น	
	- อปท.กพ.	23
รวมทั้งสิ้น		858

ที่มา : หน่วยงานการศึกษาในจังหวัดกำแพงเพชร

3.5 นักศึกษาระดับชั้นประกาศนียบัตรวิชาชีพ (ปวส.2) ที่จบการศึกษา ประจำปีการศึกษา 2566 ในปีการศึกษา 2566 มีนักศึกษาที่เรียนจบระดับชั้นประกาศนียบัตรวิชาชีพ (ปวส.2) รวมจำนวน 1,410 คน จำแนกตามสังกัด ดังนี้

ตารางที่ 59 จำนวนนักศึกษาระดับชั้นประกาศนียบัตรวิชาชีพ (ปวส.2) ที่จบการศึกษา ประจำปีการศึกษา 2566 จำแนกตามสังกัด

ที่	สังกัด	จำนวนนักศึกษา (คน)
1	สำนักงานอาชีวศึกษาจังหวัดกำแพงเพชร	
	- ว.เทคนิค	1,163
	- ว.สารพัดช่าง	58
	- ว.เกษตรและเทคโนโลยี	36
	- ว.การอาชีพชาวนวลักษณ์บุรี	85
	- ว.อาชีวศึกษามักดีพัฒนวิชาการและเทคโนโลยี	68
	รวมทั้งสิ้น	1,410

ที่มา : หน่วยงานการศึกษาในจังหวัดกำแพงเพชร

3.6 ข้อมูลการติดตามเด็กด้อยโอกาส เด็กออกกลางคัน และเด็กตกหล่นของจังหวัดกำแพงเพชร ปีการศึกษา 2566

ในปีการศึกษา 2566 จังหวัดกำแพงเพชร มีจำนวนเด็กออกกลางคันทั้งหมด 587 คน โดยสามารถจำแนกตามสังกัดได้ ดังนี้

ตารางที่ 60 จำนวนการติดตาม เด็กออกกลางคัน ของจังหวัดกำแพงเพชร ปีการศึกษา 2566 จำแนกตามสังกัด

ที่	หน่วยงานที่ติดตาม	จำนวนนักเรียนทั้งหมด	จำนวนนักเรียนที่ออกกลางคัน	จำนวนนักเรียน (คน)		
				เด็กที่กลับเข้ารับการศึกษา	เด็กที่ไม่กลับเข้ารับการศึกษา	เด็กที่ติดตามไม่พบตัว
1	สำนักงานคณะกรรมการการศึกษาขั้นพื้นฐาน					
	- สพป.กพ.1	27,505	3	-	-	-
	- สพป.กพ.2	20,139	-	-	-	-
	- สพม.กพ.	29,007	59	-	-	-
2	สำนักงานคณะกรรมการส่งเสริมการศึกษาเอกชน					
	- สช.กพ.	16,482	22	-	-	-
3	กรมส่งเสริมการปกครองส่วนท้องถิ่น					
	- อบท.กพ.	3,703	-	-	-	-
4	สำนักงานอาชีวศึกษาจังหวัดกำแพงเพชร					
	- ว.เทคนิค	3,261	297	11	33	253
	- ว.สารพัดช่าง	580	47	1	11	-
	- ว.เกษตรและเทคโนโลยี	250	15	1	14	-
	- ว.การอาชีพชาวนวลักษณ์บุรี	916	-	-	-	-
	- ว.อาชีวศึกษามักดีพัฒนวิชาการและเทคโนโลยี	712	-	-	-	-
5	กรมส่งเสริมการเรียนรู้					
	- สกร.กพ.	1,690	144	27	79	28
	รวมทั้งสิ้น	104,245	587	40	137	281

ที่มา : หน่วยงานการศึกษาในจังหวัดกำแพงเพชร กลุ่มพัฒนาการศึกษา ศธจ.กำแพงเพชร

4. ข้อมูลการจัดการศึกษาพิเศษ จังหวัดกำแพงเพชร

ศูนย์การศึกษาพิเศษ ประจำจังหวัดกำแพงเพชร เป็นศูนย์บริการช่วยเหลือนักเรียนระยะแรกเริ่มฟื้นฟูเตรียมความพร้อมเด็กพิการทุกประเภท และได้กำหนดคำอธิบายประเภทการให้บริการ ดังนี้

- ไป - กลับ หมายถึง นักเรียนที่มารับบริการที่ศูนย์การศึกษาพิเศษ ประจำจังหวัดกำแพงเพชร และได้รับการจัดการเรียนการสอนอย่างหลากหลายเหมาะสมกับนักเรียน
- ที่บ้าน หมายถึง นักเรียนรับบริการที่บ้าน และได้รับการจัดการศึกษาผ่านผู้ปกครองที่ได้รับการฝึกอบรมครู และนักสภวิชาชีพ ของศูนย์การศึกษาพิเศษ ประจำจังหวัดกำแพงเพชร ที่ร่วมกันจัดการศึกษาที่หลากหลาย เหมาะสมกับบริบทตามความต้องการจำเป็นพิเศษตามศักยภาพของเด็กผู้ปกครอง และสิ่งแวดล้อมแต่ละคน แต่ละครอบครัว
- หน่วยบริการ หมายถึง นักเรียนที่รับบริการที่หน่วยบริการอำเภอ จำนวน 12 หน่วย และได้รับการจัดการเรียนการสอนที่หน่วยบริการ โดยจำลองรูปแบบศูนย์การศึกษาพิเศษไปตั้งในระดับอำเภอ สร้างเครือข่ายความร่วมมืออาคารสถานที่จากท้องถิ่น จัดตั้งองค์กรเพื่อการบริหารและประสานงาน หัวหน้าส่วนราชการระดับอำเภอตามศักยภาพและความพร้อมในระดับพื้นที่

4.1 ศูนย์การศึกษาพิเศษ ประจำจังหวัดกำแพงเพชร จัดการศึกษาจำแนกตามประเภทความพิการและประเภทการให้บริการ

จำนวนนักเรียนของศูนย์การศึกษาพิเศษ ประจำจังหวัดกำแพงเพชร มีจำนวนรวมทั้งสิ้น 307 คน จำแนกตามประเภทความพิการและประเภทการให้บริการ ดังนี้

ตารางที่ 61 จำนวนนักเรียนจำแนกตามประเภทความพิการและประเภทการให้บริการ ศูนย์การศึกษาพิเศษ ประจำจังหวัดกำแพงเพชร ข้อมูล ณ วันที่ 10 กรกฎาคม 2567

ที่	ประเภทความพิการ	ประเภทการให้บริการ (คน)								รวม (คน)		รวมทั้งสิ้น (คน)	คิดเป็นร้อยละ
		ไป - กลับ		ที่บ้าน		หน่วยบริการ		เจ็บป่วยในโรงพยาบาล					
		ชาย	หญิง	ชาย	หญิง	ชาย	หญิง	ชาย	หญิง	ชาย	หญิง		
1	บกพร่องทางการเห็น	-	-	2	-	4	1	-	-	6	1	7	2.28
2	บกพร่องทางการได้ยิน	-	1	1	-	5	3	-	-	6	4	10	3.26
3	บกพร่องทางสติปัญญา	15	9	8	5	40	20	-	-	63	34	97	31.60
4	บกพร่องทางร่างกายหรือสุขภาพ	8	11	12	14	10	8	-	-	30	33	63	20.52
5	บกพร่องทางการเรียนรู้	-	-	-	-	2	1	-	-	2	1	3	0.98
6	บกพร่องทางการพูดและภาษา	-	-	-	-	1	-	-	-	1	0	1	0.33
7	บกพร่องทางพฤติกรรมหรืออารมณ์	1	-	-	-	-	-	-	-	1	0	1	0.33
8	ออทิสติก	26	9	2	2	16	4	-	-	44	15	59	19.22
9	ความพิการซ้อน	6	5	16	8	22	8	-	-	44	21	65	21.17
10	อื่น ๆ	-	-	-	-	-	-	-	1	-	1	1	0.33
รวมแยก ชาย - หญิง		56	35	41	29	100	45	0	1	197	110		
รวมทั้งสิ้น		91		70		145		1		307		307	100.00

ที่มา : ศูนย์การศึกษาพิเศษ ประจำจังหวัดกำแพงเพชร

4.2 ศูนย์การศึกษาพิเศษ ประจำจังหวัดกำแพงเพชร จัดการศึกษาจำแนกตามหน่วยบริการอำเภอ

ศูนย์การศึกษาพิเศษ ประจำจังหวัดกำแพงเพชร ได้จัดการศึกษาโดยแบ่งออกเป็น 1 ศูนย์จังหวัด 1 เขตพื้นที่ให้บริการอำเภอเมือง และหน่วยบริการอำเภออีก 10 หน่วยบริการ โดยมีจำนวนนักเรียนจำแนกตามหน่วยบริการอำเภอ ดังนี้

ตารางที่ 62 จำนวนนักเรียนจำแนกตามประเภทความพิการและประเภทการให้บริการ ศูนย์การศึกษาพิเศษ ประจำจังหวัดกำแพงเพชร ข้อมูล ณ วันที่ 10 กรกฎาคม 2567

ที่	ศูนย์/หน่วยบริการ	ประเภทการให้บริการ (คน)								รวม (คน)		รวมทั้งสิ้น (คน)	คิดเป็น ร้อยละ
		ไป - กลับ		ที่บ้าน		หน่วยบริการ		เจ็บป่วยในโรงพยาบาล		ชาย	หญิง		
		ชาย	หญิง	ชาย	หญิง	ชาย	หญิง	ชาย	หญิง				
1	ศูนย์จังหวัด	48	28	-	-	-	-	-	1	48	29	77	25.08
2	เขตพื้นที่ให้บริการ อำเภอเมือง	8	7	5	3	-	-	-	-	13	10	23	7.49
3	หน่วยบริการพรานกระต่าย	-	-	4	1	17	9	-	-	21	10	31	10.10
4	หน่วยบริการคลองขลุง	-	-	6	5	10	3	-	-	16	8	24	7.82
5	หน่วยบริการคลองลาน	-	-	2	4	8	7	-	-	10	11	21	6.84
6	หน่วยบริการลานกระบือ	-	-	3	3	6	1	-	-	9	4	13	4.23
7	หน่วยบริการ ทวายทองวัฒนา	-	-	1	1	4	4	-	-	5	5	10	3.26
8	หน่วยบริการปางศิลาทอง	-	-	2	-	8	5	-	-	10	5	15	4.89
9	หน่วยบริการโกสัมพีนคร	-	-	4	3	8	4	-	-	12	7	19	6.19
10	หน่วยบริการ ขาณุวรลักษบุรี	-	-	6	6	25	5	-	-	31	11	42	13.68
11	หน่วยบริการบึงสามัคคี	-	-	1	3	9	3	-	-	10	6	16	5.21
12	หน่วยบริการไทรงาม	-	-	7	-	5	4	-	-	12	4	16	5.21
รวมแยก ชาย - หญิง		56	35	41	29	100	45	0	1	197	110		
รวมทั้งสิ้น		91		70		145		1		307		307	100.00

ที่มา : ศูนย์การศึกษาพิเศษ ประจำจังหวัดกำแพงเพชร

4.3 บุคลากรศูนย์การศึกษาพิเศษ ประจำจังหวัดกำแพงเพชร

จำนวนบุคลากรของศูนย์การศึกษาพิเศษ ประจำจังหวัดกำแพงเพชร มีดังนี้

ตารางที่ 63 จำนวนครูและบุคลากร ศูนย์การศึกษาพิเศษ ประจำจังหวัดกำแพงเพชร

ข้อมูล ณ วันที่ 10 กรกฎาคม 2567

ที่	ตำแหน่ง	จำนวน (คน)
1	ผู้อำนวยการ	1
2	รองผู้อำนวยการ	1
3	ข้าราชการครู	50
4	ครูอัตราจ้าง	3
5	พนักงานราชการ	6
6	บุคลากรทางการศึกษา	31
รวมทั้งสิ้น		92

ที่มา : ศูนย์การศึกษาพิเศษ ประจำจังหวัดกำแพงเพชร

5. ข้อมูลโรงเรียนต้นแบบ

5.1 โรงเรียนโครงการสถานศึกษาสีขาว ปลอดภัย เสพติดและอบายมุข

สถานศึกษาในจังหวัดกำแพงเพชร ที่ได้รับรางวัลโรงเรียนโครงการสถานศึกษาสีขาว ปลอดภัย เสพติดและอบายมุข รวมทั้งสิ้น 70 รางวัล ประกอบด้วย รางวัลรักษามาตรฐานระดับเพชร 18 รางวัล รางวัลระดับเพชร 7 รางวัล รางวัลระดับทอง 20 รางวัล และรางวัลระดับเงิน 25 รางวัล จำแนกตามสังกัด (รายชื่อสถานศึกษาที่ได้รับรางวัลแนบท้ายในภาคผนวก) ดังนี้

ตารางที่ 64 จำนวนโรงเรียนโครงการสถานศึกษาสีขาว ปลอดภัย เสพติดและอบายมุข ที่ได้รับรางวัล จำแนกตามสังกัด และระดับรางวัล ข้อมูล ณ. วันที่ 30 กรกฎาคม 2567

ที่	สังกัด	จำนวนโรงเรียนที่ได้รับรางวัล (แห่ง)	ระดับรางวัล (แห่ง)			
			รักษามาตรฐานระดับเพชร	เพชร	ทอง	เงิน
1	สพป.กพ.1	31	3	6	2	5
2	สพป.กพ.2	81	11	1	14	16
3	สพม.กพ.	3	1	-	1	2
4	สช.กพ.	17	3	-	3	2
รวมทั้งสิ้น		70	18	7	20	25

ที่มา : รวบรวมโดย กลุ่มพัฒนาการศึกษา สำนักงานศึกษาธิการจังหวัดกำแพงเพชร

5.2 โรงเรียนที่จัดตั้งชมรม TO BE NUMBER ONE ในสถานศึกษา

การดำเนินงานขับเคลื่อนโครงการ TO BE NUMBER ONE ในสถานศึกษาจังหวัดกำแพงเพชร ในปีที่ผ่านมา มีสถานศึกษาผ่านการคัดเลือกเข้าสู่การประกวดระดับประเทศ ดังนี้

ระดับการศึกษาขั้นพื้นฐาน

1. สถานศึกษาสังกัดสำนักงานเขตพื้นที่การศึกษาประถมศึกษา กำแพงเพชร เขต 1 จำนวน 1 โรงเรียน ได้แก่ โรงเรียนบ้านบึงมาลัย
2. สถานศึกษาสังกัดสำนักงานเขตพื้นที่การศึกษามัธยมศึกษากำแพงเพชร จำนวน 6 โรงเรียน ได้แก่ โรงเรียนเรืองวิทย์พิทยาคม โรงเรียนทุ่งทรายวิทยา โรงเรียนบ่อแก้ววิทยา โรงเรียนพรานกระต่ายพิทยาคม โรงเรียนนครไตรตรึงษ์ และโรงเรียนวังแฉมพิทยาคม

ระดับอุดมศึกษา อาชีวศึกษา

1. สถานศึกษาสังกัดสำนักงานอาชีวศึกษาจังหวัดกำแพงเพชร จำนวน 2 วิทยาลัย ได้แก่ วิทยาลัยอาชีวศึกษาภัคดีพาณิชการและเทคโนโลยี และวิทยาลัยการอาชีพชาวนุรักษ์บุรี

ตารางที่ 65 จำนวนโรงเรียนที่ได้รับรางวัลโครงการรณรงค์ป้องกันและแก้ไขปัญหายาเสพติด TO BE NUMBER ONE ระดับประเทศ จำแนกตามสังกัด ข้อมูล ณ. วันที่ 30 กรกฎาคม 2567

ที่	สังกัด	จำนวน (แห่ง)
1	สพป.กพ.1	1
3	สพม.กพ.	6
4	สอจ.กพ.	2
รวมทั้งสิ้น		9

ที่มา : รวบรวมโดย กลุ่มพัฒนาการศึกษา สำนักงานศึกษาธิการจังหวัดกำแพงเพชร

5.3 โรงเรียนโครงการอนุรักษ์พันธุกรรมพืชอันเนื่องมาจากพระราชดำริ สมเด็จพระเทพรัตนราชสุดาฯ สยามบรมราชกุมารี (งานสวนพฤกษศาสตร์โรงเรียน)

สถานศึกษาในจังหวัดกำแพงเพชร ที่ได้จัดโครงการอนุรักษ์พันธุกรรมพืชอันเนื่องมาจากพระราชดำริ สมเด็จพระเทพรัตนราชสุดาฯ สยามบรมราชกุมารี (งานสวนพฤกษศาสตร์โรงเรียน) รวมจำนวนทั้งสิ้น 56 โรงเรียน จำแนกตามสังกัด (รายชื่อสถานศึกษาที่เข้าร่วมโครงการแนบท้ายในภาคผนวก) ดังนี้

ตารางที่ 66 จำนวนโรงเรียนโครงการอนุรักษ์พันธุกรรมพืชอันเนื่องมาจากพระราชดำริ สมเด็จพระเทพรัตนราชสุดาฯ สยามบรมราชกุมารี (งานสวนพฤกษศาสตร์โรงเรียน) จำแนกตามสังกัด ข้อมูล ณ วันที่ 10 สิงหาคม 2567

ที่	สังกัด	จำนวน (แห่ง)
1	สพป.กพ.1	8
2	สพป.กพ.2	22
3	สพม.กพ.	23
4	สอจ.กพ.	3
รวมทั้งสิ้น		56

ที่มา : รวบรวมโดย กลุ่มพัฒนาการศึกษา สำนักงานศึกษาธิการจังหวัดกำแพงเพชร

6. ข้อมูลด้านลูกเสือ ยุวกาชาดและผู้นำเพื่อประโยชน์ จังหวัดกำแพงเพชร

จังหวัดกำแพงเพชร มีการดำเนินงานกิจกรรมด้านลูกเสือ ยุวกาชาดและผู้นำเพื่อประโยชน์ โดยสถานศึกษามีการจัดการเรียนการสอนตามหลักสูตรของลูกเสือ ยุวกาชาดและผู้นำเพื่อประโยชน์ รวมทั้งมีจำนวนผู้บังคับบัญชาลูกเสือ และผู้จำนวนผู้บังคับบัญชายุวกาชาดที่ผ่านการอบรมหลักสูตรพิเศษ

6.1 สถานศึกษาที่จัดการเรียนการสอนลูกเสือ ยุวกาชาด และผู้นำเพื่อประโยชน์

สถานศึกษาทั้งหมดในจังหวัดกำแพงเพชร รวมจำนวน 475 แห่ง ได้จัดการเรียนการสอนลูกเสือ จำนวน 473 แห่ง คิดเป็นร้อยละ 99.58 จัดการเรียนการสอนยุวกาชาด จำนวน 34 แห่ง คิดเป็นร้อยละ 7.16 และจัดการเรียนการสอนผู้นำเพื่อประโยชน์ จำนวน 1 แห่ง คิดเป็นร้อยละ 0.21 จำแนกตามสังกัด ดังนี้

ตารางที่ 67 จำนวนสถานศึกษาที่จัดการเรียนการสอนลูกเสือ ยุวกาชาด และผู้นำเพื่อประโยชน์ จำแนกตามสังกัด

ที่	สังกัด	สถานศึกษา (แห่ง)	สถานศึกษา ที่จัดการเรียน การสอนลูกเสือ (แห่ง)	คิดเป็น (ร้อยละ)	สถานศึกษา ที่จัดการเรียน การสอน ยุวกาชาด (แห่ง)	คิดเป็น (ร้อยละ)	สถานศึกษา ที่จัดการเรียน การสอน ผู้นำเพื่อ ประโยชน์ (แห่ง)	คิดเป็น (ร้อยละ)
1	สพป.กพ.1	203	203	100.00	25	12.32	-	-
2	สพป.กพ.2	180	180	100.00	-	-	-	-
3	สพม.กพ.	32	32	100.00	4	12.50	-	-
4	สข.กพ.	33	32	96.97	3	9.09	1	3.03
5	สอจ.กพ.	5	4	80.00	-	-	-	-
6	สกร.กพ.	11	11	100.00	2	18.18	-	-
7	อปท.กพ.	11	11	100.00	-	-	-	-
รวม		475	473	99.58	34	7.16	1	0.21

ที่มา : กลุ่มลูกเสือ ยุวกาชาด และกิจการนักเรียน ศธจ.กำแพงเพชร

6.2 ผู้บังคับบัญชาลูกเสือ จำแนกตามตำแหน่งที่ได้รับการแต่งตั้ง (ลส.13)

จำนวนผู้บังคับบัญชาลูกเสือ จำแนกตามตำแหน่งที่ได้รับการแต่งตั้ง (ลส. 13) แบ่งออกเป็น 6 ตำแหน่ง ประกอบด้วย ผู้อำนวยการลูกเสือโรงเรียน รองผู้อำนวยการลูกเสือโรงเรียน ผู้กำกับกลุ่มลูกเสือ รองผู้กำกับกลุ่มลูกเสือ ผู้กำกับกองลูกเสือ และรองผู้กำกับกองลูกเสือ โดยมีจำนวนตามตาราง ดังนี้

ตารางที่ 68 จำนวนผู้บังคับบัญชาลูกเสือ จำแนกตามตำแหน่งที่ได้รับการแต่งตั้ง (ลส.13)

ที่	ตำแหน่งทางลูกเสือ	จำนวน (คน)
1	ผู้อำนวยการลูกเสือโรงเรียน	202
2	รองผู้อำนวยการลูกเสือโรงเรียน	54
3	ผู้กำกับกลุ่มลูกเสือ	215
4	รองผู้กำกับกลุ่มลูกเสือ	138
5	ผู้กำกับกองลูกเสือ	1,083
6	รองผู้กำกับกองลูกเสือ	1,503
รวม		3,195

ที่มา : กลุ่มลูกเสือ ยุวกาชาด และกิจการนักเรียน ศรจ.กำแพงเพชร

6.3 ผู้บังคับบัญชาลูกเสือ จำแนกตามคุณวุฒิทางลูกเสือ

วุฒิทางลูกเสือที่เรียกตามประเภทของลูกเสือ (ใช้อักษรภาษาอังกฤษแทนความหมายตามประเภทลูกเสือ) ดังนี้

- C = ลูกเสือสำรอง S = ลูกเสือสามัญ
- S.S. = ลูกเสือสามัญรุ่นใหญ่ R = ลูกเสือวิสามัญ

โดยกองลูกเสือ ได้มีการฝึกอบรมวิชาผู้กำกับลูกเสือประเภท ต่างๆ ทว่าราชาอาณาจักร ดังนี้

1. วิชาผู้กำกับลูกเสือขั้นความรู้เบื้องต้น เดิมภาษาอังกฤษเรียกว่า Preliminary Training Course (P.T.C.) เดียวนี้เปลี่ยนหลังสูตรและเรียกชื่อใหม่เป็น Basis Unit Leaders Training Course (B.T.C.)
2. วิชาผู้กำกับลูกเสือขั้นจุดเบดจ์หรือขั้นความรู้ขั้นสูง เริ่มตั้งแต่ปี พ.ศ. 2503 เดิมในภาษาอังกฤษเรียกว่า Wood Badge Training Course เดียวนี้เปลี่ยนหลังสูตรและเรียกชื่อใหม่เป็น Advance Unit Leader Training Course (A.T.C.)
3. วิชาผู้กำกับลูกเสือขั้นผู้ช่วยผู้ให้การฝึกอบรมเดิมภาษาอังกฤษเรียกว่า National Trainers Course (N.T.C) ซึ่งเปลี่ยนหลังสูตรและเรียกชื่อใหม่เป็น Advance Leader Training Course (A.L.T.C.) รับเครื่องหมายจุดเบดจ์ ชนิด 3 ท่อนและได้รับการแต่งตั้งให้เป็นผู้ช่วยผู้ให้การฝึกอบรม (A.L.T.)
4. วิชาผู้กำกับลูกเสือขั้นหัวหน้าผู้ให้การฝึกอบรมเดิมภาษาอังกฤษเรียกว่า National Trainers the team Course (I.T.T.C) ซึ่งเปลี่ยนหลังสูตรและเรียกชื่อใหม่เป็น Leader Training Course (L.T.C.) รับเครื่องหมายจุดเบดจ์ ชนิด 4 ท่อน และได้รับการแต่งตั้งให้ป็นหัวหน้าผู้ให้การฝึกอบรม (L.T.) การอยู่ค่ายพักแรมของลูกเสือ เนตรนารี ยุวกาชาด และผู้บำเพ็ญประโยชน์ ณ ค่ายลูกเสือวชิราวุธ

จำนวนผู้บังคับบัญชาลูกเสือ จำแนกตามคุณวุฒิทางลูกเสือ ดังนี้

ตารางที่ 69 จำนวนผู้บังคับบัญชาลูกเสือ จำแนกตามคุณวุฒิทางลูกเสือ

ที่	คุณวุฒิทางลูกเสือ	จำนวน (คน)
1	C.B.T.C. (สำรอง)	273
2	S.B.T.C. (สามัญ)	808
3	S.S.B.T.C. (สามัญรุ่นใหญ่)	605
4	R.B.T.C. (วิสามัญ)	57
5	C.A.T.C. (สำรอง)	104
6	S.A.T.C. (สามัญ)	344
7	S.S.A.T.C. (สามัญรุ่นใหญ่)	417
8	R.A.T.C. (วิสามัญ)	42
9	C.W.B. (สำรอง)	70
10	S.W.B. (สามัญ)	196
11	S.S.W.B. (สามัญรุ่นใหญ่)	440
12	R.W.B. (วิสามัญ)	63
13	A.L.T.C.	50
14	A.L.T.	34
15	L.T.C.	18
16	L.T.	10
17	ระดับผู้นำ ชั้นความรู้ขั้นสูง (A.T.C.)	79
รวม		3,610

ที่มา : กลุ่มลูกเสือ ยุวกาชาด และกิจการนักเรียน ศธจ.กำแพงเพชร

6.4 ผู้บังคับบัญชาลูกเสือ ที่ผ่านการฝึกอบรมหลักสูตรพิเศษทางลูกเสือ

ผู้บังคับบัญชาลูกเสือ ที่ผ่านการฝึกอบรมหลักสูตรพิเศษทางลูกเสือ มีจำนวน 408 คน โดยแบ่งเป็น 6 หลักสูตร ประกอบด้วย ลูกเสือช่อสะอาด บุ๊กเบิก แผนที่และเข็มทิศ ระเบียบแถว และการบันเทิงในกองลูกเสือ แยกตามจำนวน ดังนี้

ตารางที่ 70 ผู้บังคับบัญชาลูกเสือ ที่ผ่านการฝึกอบรมหลักสูตรพิเศษทางลูกเสือ

ที่	หลักสูตรพิเศษ	จำนวน (คน)
1	ลูกเสือช่อสะอาด	39
2	บุ๊กเบิก	73
3	แผนที่และเข็มทิศ	140
4	ระเบียบแถว	102
5	การบันเทิงในกองลูกเสือ	54
6	ลูกเสือช่อสะอาด	39
รวม		408

ที่มา : กลุ่มลูกเสือ ยุวกาชาด และกิจการนักเรียน ศธจ.กำแพงเพชร

6.5 ผู้บังคับบัญชาบุคลากร จำแนกตามคุณวุฒิทางบุคลากร

ผู้บังคับบัญชาบุคลากร จำแนกตามคุณวุฒิทางบุคลากร มีจำนวน 178 คน โดยแบ่งเป็น 5 คุณวุฒิ ประกอบด้วย ครูผู้สอนกิจกรรมบุคลากร ผู้นำบุคลากร ผู้บริหารงานบุคลากร ผู้ให้การอบรมเจ้าหน้าที่ และผู้บังคับบัญชาบุคลากร และผู้อำนวยการฝึกอบรมบุคลากร แยกตามจำนวน ดังนี้

ตารางที่ 71 จำนวนผู้บังคับบัญชาบุคลากร จำแนกตามคุณวุฒิทางบุคลากร

ที่	คุณวุฒิ	จำนวน (คน)
1	ครูผู้สอนกิจกรรมบุคลากร	99
2	ผู้นำบุคลากร	61
3	ผู้บริหารงานบุคลากร	8
4	ผู้ให้การอบรมเจ้าหน้าที่และผู้บังคับบัญชาบุคลากร	8
5	ผู้อำนวยการฝึกอบรมบุคลากร	2
รวม		178

ที่มา : กลุ่มลูกเสือ บุคลากร และกิจการนักเรียน ศธจ.กำแพงเพชร

6.6 ผู้บังคับบัญชาบุคลากร ที่ผ่านการฝึกอบรมหลักสูตรพิเศษทางบุคลากร

ผู้บังคับบัญชาบุคลากร ที่ผ่านการฝึกอบรมหลักสูตรพิเศษทางบุคลากร มีจำนวน 41 คน โดยแบ่งเป็น 4 หลักสูตรพิเศษ ประกอบด้วย ปฐมพยาบาล บุคลากรด้านนันทนาการ ระเบียบแถวบุคลากร และบุคลากรด้านการประชาสัมพันธ์ แยกตามจำนวน ดังนี้

ตารางที่ 72 จำนวนผู้บังคับบัญชาบุคลากร ที่ผ่านการฝึกอบรมหลักสูตรพิเศษทางบุคลากร

ที่	หลักสูตรพิเศษ	จำนวน (คน)
1	ปฐมพยาบาล	20
2	บุคลากรด้านนันทนาการ	11
3	ระเบียบแถวบุคลากร	7
4	บุคลากรด้านการประชาสัมพันธ์	3
รวม		41

ที่มา : กลุ่มลูกเสือ บุคลากร และกิจการนักเรียน ศธจ.กำแพงเพชร

7. ข้อมูลพนักงานเจ้าหน้าที่ส่งเสริมความประพฤตินักเรียนนักศึกษา (พสน.)

พนักงานเจ้าหน้าที่ส่งเสริมความประพฤตินักเรียนนักศึกษา (พสน.) หมายถึง ข้าราชการครูและบุคลากรทางการศึกษา หรือบุคคลอื่นที่ผ่านการอบรมหลักสูตรพนักงานเจ้าหน้าที่ส่งเสริมความประพฤตินักเรียนและนักศึกษา มีบัตรประจำตัวพนักงานเจ้าหน้าที่ส่งเสริมความประพฤตินักเรียนและนักศึกษาเป็นเจ้าพนักงาน ตามประมวลกฎหมายอาญา มีอำนาจหน้าที่ดำเนินการตามหมวด 7 แห่งพระราชบัญญัติคุ้มครองเด็ก พ.ศ. 2546 และจังหวัดกำแพงเพชรมีผู้เข้าร่วมการอบรมหลักสูตรพนักงานเจ้าหน้าที่ส่งเสริมความประพฤตินักเรียนและนักศึกษา ทั้งนี้ พนักงานเจ้าหน้าที่ส่งเสริมความประพฤตินักเรียนและนักศึกษาของจังหวัดกำแพงเพชร มีจำนวน 246 คน ประกอบด้วย ข้าราชการครูและบุคลากรทางการศึกษา และบุคคลที่ผ่านการอบรมตามหลักสูตรจากสังกัดหรือหน่วยงานต่าง ๆ จำแนกตามสังกัด ดังนี้

ตารางที่ 73 จำนวนพนักงานเจ้าหน้าที่ส่งเสริมความประพฤตินักเรียนและนักศึกษา (พสน.) จำแนกตามสังกัด

ที่	สังกัด	จำนวน (คน)
1	ศจจ.กำแพงเพชร	11
2	สพป.กพ.1	16
3	สพป.กพ.2	59
4	สพม.กพ.	129
5	สช.กพ.	4
6	สอจ.กพ.	6
7	สกร.กพ.	3
8	อปท.กพ.	6
9	อว.กพ	1
10	ตำรวจภูธรจังหวัด	11
รวม		246

ที่มา : กลุ่มลูกเสือ ยุวกาชาด และกิจการนักเรียน ศจจ.กำแพงเพชร

8. ข้อมูลแหล่งการเรียนรู้ในจังหวัดกำแพงเพชร

จังหวัดกำแพงเพชร มีแหล่งเรียนรู้ที่หลากหลาย ซึ่งตั้งอยู่ในอำเภอต่าง ๆ ในจังหวัดกำแพงเพชร เช่น ด่านโบราณสถาน ประวัติศาสตร์เมืองกำแพงเพชร ด้านภูมิปัญญาชาวบ้าน ดังนี้

ตารางที่ 74 ข้อมูลแหล่งการเรียนรู้ในจังหวัดกำแพงเพชร

ที่	ชื่อศูนย์/แหล่งเรียนรู้	หมู่	ตำบล	อำเภอ	สาระความรู้
1	พิพิธภัณฑสถานแห่งชาติ กำแพงเพชร		ในเมือง	เมืองกำแพงเพชร	พิพิธภัณฑสถานแห่งชาติ กำแพงเพชร มีอาคารจัดแสดง ได้แก่ อาคารนิทรรศการ 1 จัดแสดงเรื่องราวของเมืองกำแพงเพชรตั้งแต่ยุคก่อนประวัติศาสตร์จนถึงยุคประวัติศาสตร์ โดยแบ่งยุคสมัยเป็น สมัยทวารวดี สมัยลพบุรี และสมัยสุโขทัย อาคารนิทรรศการ 2 จัดแสดงยุคสมัยทางประวัติศาสตร์ โดยต่อเนื่องมาจากอาคารนิทรรศการ 2 แบ่งเป็นสมัยอยุธยา และสมัยรัตนโกสินทร์ อาคารนิทรรศการ 3 จัดแสดงนิทรรศการถาวรส่วนสุดท้าย คือ กำแพงเพชรในปัจจุบันและชนกลุ่มน้อย ซึ่งจะเชื่อมกับส่วนโรงประชาสัมพันธ์ แนะนำจังหวัดกำแพงเพชร
2	พิพิธภัณฑสถานจังหวัด กำแพงเพชรเฉลิมพระเกียรติ (เรือนไทย)		ในเมือง	เมืองกำแพงเพชร	1. ห้องประวัติศาสตร์เมือง กล่าวถึงลักษณะทางภูมิศาสตร์ ธรณีวิทยา ธรรมชาติวิทยา ประวัติศาสตร์ความเป็นมาของเมืองกำแพงเพชร 2. ขาดิพันธุวิทยา แสดงสภาพชีวิตความเป็นอยู่ ลักษณะของเศรษฐกิจ สังคม ความเชื่อ ขนบธรรมเนียมประเพณีของชาวจังหวัดกำแพงเพชร ตลอดจนลักษณะทางสังคมของกลุ่มชนต่างๆ ในเขตจังหวัดกำแพงเพชร 3. ห้องโสตทัศนูปกรณ์ และนิทรรศการเฉลิมพระเกียรติ ผลงานศิลปะประดิษฐ์ การแสดงเรื่องราว สารคดีด้วยระบบมัลติมีเดีย

ที่	ชื่อศูนย์/แหล่งเรียนรู้	หมู่	ตำบล	อำเภอ	สาระความรู้
					สไลด์มัลติวิชั่น 4. ห้องมรดกคดีเด่นทางวัฒนธรรม การให้ความรู้ พิธีไหว้ครูนาฏศิลป์ การแต่งกายสวัสดีรักษา การแต่งกายตัวละครในรูปแบบหุ่นกระบอก นอกจากนี้ ยังมีการนำชมสวนกล้วย ซึ่งเป็นแหล่งเรียนรู้สายพันธุ์กล้วยมากกว่า ๑๕๐ สายพันธุ์ ด้านหลังของพิพิธภัณฑสถาน จังหวัดกำแพงเพชร เฉลิมพระเกียรติ (เรือนไทย)
3	บ้านห้าง ร. 5		นครชุม	เมืองกำแพงเพชร	“บ้านห้าง ร. 5 หรือบ้านพะโป้” อาคาร 2 ชั้น สร้างด้วยไม้สักทั้งหลัง รูปแบบไทยผสมตะวันตก ประดับด้วยไม้ฉลุอย่างประณีตเป็นบ้าน โบราณร้อยปีที่บอกเล่าเรื่องราวคหบดี ชาวกะเหรี่ยงค้าไม้ ล่องซุงจากคลองสวนหมาก นครชุมส่งขายนครสวรรค์ ชุมทางค้าไม้ใหญ่ที่สุด ของภาคเหนือตอนล่าง
4	พิพิธภัณฑน์ภูมิปัญญาพื้นบ้าน โรงเรียนวชิรปราการวิทยาคม		นครชุม	เมืองกำแพงเพชร	พิพิธภัณฑน์ภูมิปัญญาพื้นบ้านภายในโรงเรียน วชิรปราการวิทยาคม จัดแสดงเกี่ยวกับเครื่องมือ เครื่องใช้ ภูมิปัญญาชาวบ้าน ในการทำมาหากิน ของชาวบ้านในท้องถิ่นจังหวัดกำแพงเพชร
5	พิพิธภัณฑน์ภูมิปัญญาท้องถิ่น โรงเรียนกำแพงเพชรพิทยาคม		ในเมือง	เมืองกำแพงเพชร	เป็นพิพิธภัณฑน์ที่จัดวัตถุสิ่งของ โดยจำลองวิถีชีวิต ของคนกับสิ่งของ เครื่องใช้พื้นบ้านตามสภาพจริง ที่มีอยู่ทั้งภายในและภายนอกอาคารจัดให้เป็น พิพิธภัณฑน์ที่มีการเคลื่อนไหวอยู่ตลอดเวลา เพื่อใช้เป็นแหล่งเรียนรู้แบบบูรณาการ
6	พิพิธภัณฑน์ท้องถิ่นวัดปราสาท	2	คณฑี	เมืองกำแพงเพชร	พิพิธภัณฑน์ท้องถิ่นวัดปราสาทเป็นแหล่งรวบรวม พระพุทธรูปปางต่างๆ จากสมัยสุโขทัย อยุธยา และถ้วยชามสังคโลกไว้เป็นจำนวนมาก นอกจากนี้ ยังมีอาคารเก็บรักษาอุปกรณ์ เครื่องมือเครื่องใช้ในการประกอบอาชีพ และวิถีชีวิตของชาวกำแพงเพชรตั้งแต่อดีต จนถึงปัจจุบัน ได้แก่ เครื่องมือหาปลา เครื่องจักสาน ตำรายาสมุนไพรไทย เป็นต้น
7	ศูนย์การเรียนรู้เศรษฐกิจพอเพียง เทศบาลตำบลช่องลม	5	ช่องลม	ลานกระบือ	ฐานการเรียนรู้เศรษฐกิจพอเพียง จำนวน 18 ฐานการเรียนรู้ จัดนิทรรศการพอแห่งแผ่นดินน้อมนำหลักปรัชญา ของเศรษฐกิจพอเพียงมาเป็นแนวทาง ในการดำเนินชีวิต เช่น ศูนย์การเรียนรู้ใกล้พื้นเมือง (ซุ้มไก่ชนเพชรใจดี) การเลี้ยงเป็ดพันธุ์ไข่การทำนาข้าว (ข้าวของพ่อ) การเลี้ยงกบ เป็นต้น
8	พิพิธภัณฑน์ไทดำบ้านปรีอพันไถ	4	ช่องลม	ลานกระบือ	เป็นอาคารที่มีลักษณะตามอัตลักษณ์

ที่	ชื่อศูนย์/แหล่งเรียนรู้	หมู่	ตำบล	อำเภอ	สาระความรู้
					ของกลุ่มชาติพันธุ์ไทดำ สร้างขึ้นเพื่อจัดแสดงเครื่องมือเครื่องใช้ของกลุ่มชาติพันธุ์ไทดำ
9	อาคารจัดแสดงเกวียน วัดแก้วสุริย์ฉาย	1	ลานกระบือ	ลานกระบือ	อาคารจัดแสดงเกวียนภายในวัดแก้วสุริย์ฉาย เป็นอาคารที่สร้างขึ้น เพื่อรวบรวมประวัติความเป็นมาของอำเภอลานกระบือ ประวัติของเจ้าอาวาสวัดแก้วสุริย์ฉาย ในอดีตและจัดแสดงเกวียน จำนวน 7 เล่ม
10	พิพิธภัณฑ์พื้นบ้านสายใยชุมชน ตำบลลานดอกไม้ตก	8	ลานดอกไม้ตก	โกสัมพินคร	จัดแสดงสิ่งของ เครื่องใช้ และมุมความรู้ต่าง ๆ ภายในพิพิธภัณฑ์ และได้รับการสนับสนุนจากปราชญ์ชาวบ้านในการจัดทำองค์ความรู้ต่าง ๆ ภายในชุมชน อาทิ ประวัติศาสตร์ของชุมชน ภูมิปัญญาชาวบ้าน เช่น การทำบายศรี การทำกระทงเปลือกข้าวโพด โดยวัตถุที่จัดแสดงภายในพิพิธภัณฑ์ได้รับมาจากการบริจาคของชาวบ้านชุมชนบ้านลานดอกไม้ตก
11	พิพิธภัณฑ์พื้นบ้าน โรงเรียนโกสัมพินคร	6	โกสัมพินคร	โกสัมพินคร	พิพิธภัณฑ์พื้นบ้านโรงเรียนโกสัมพินคร จัดแสดงสิ่งของเครื่องมือ เครื่องใช้ ภูมิปัญญาชาวบ้านท้องถิ่นในการดำรงชีวิต เช่น เครื่องจักสาน อุปกรณ์จับปลา เรือ เป็นต้น
12	พิพิธภัณฑ์พื้นบ้าน วัดเกาะรากเสียดนอก	2	เพชรฆมภู	โกสัมพินคร	พิพิธภัณฑ์พื้นบ้านวัดเกาะรากเสียดนอก จัดแสดงเกี่ยวกับสิ่งของเครื่องใช้ เครื่องจักสาน ภูมิปัญญาชาวบ้าน เช่น อุปกรณ์จับปลา ทรายขี้เป็ด โบริก ทรายขี้เป็ด ทรายขี้เป็ด เป็นต้น ซึ่งได้มาจากการที่ชาวบ้านได้นำมาบริจาคให้กับทางวัด เพื่อให้เกิดการเรียนรู้ส่งต่อให้กับคนรุ่นหลัง
13	ศูนย์ส่งเสริมวัฒนธรรมไทย สายใยชุมชน ตำบลวังแฉิม (วัดจันทาราม)		วังแฉิม	คลองขลุง	เป็นศูนย์ค้นคว้าเกี่ยวกับประวัติศาสตร์วัฒนธรรม ภูมิปัญญา และการท่องเที่ยวตำบลวังแฉิม และดำเนินการจัดกิจกรรมเกี่ยวกับการพัฒนาคุณธรรมจริยธรรมและกิจกรรมตามวันสำคัญต่าง ๆ
14	วัดอัมพพาราม	1	วังไทร	คลองขลุง	ภายในวัดอัมพพารามนี้มีพิพิธภัณฑ์ท้องถิ่นที่เก็บรวบรวมและจัดแสดงวัตถุโบราณ ทั้งที่ขุดค้นได้ภายในบริเวณนี้ และจากที่ประชาชนนำมาถวายวัด เช่น พระเครื่อง เครื่องมือเครื่องใช้ ภูมิปัญญาชาวบ้าน เป็นต้น
15	พิพิธภัณฑ์ไทดำบ้านวังน้ำ	4	วังยาง	คลองขลุง	ชาวไทดำได้อพยพมาสร้างบ้านเรือนที่บ้านวังน้ำ โดยยังคงมีวิถีชีวิตที่เป็นอัตลักษณ์ทางวัฒนธรรมอย่างเคร่งครัด เช่น การไหว้ผีบรรพบุรุษ ผีเรือน

ที่	ชื่อศูนย์/แหล่งเรียนรู้	หมู่	ตำบล	อำเภอ	สาระความรู้
					การแต่งกาย พิธีเสนาเรื่อน พิธีปาดตง การเล่นคอนฟ้อนแคน เป็นต้น ศูนย์วัฒนธรรมไทดำบ้านวังน้ำ เป็นแหล่งท่องเที่ยวเชิงวัฒนธรรมวิถีชุมชนมีกิจกรรม เช่น การเล่นคอนฟ้อนแคน กิจกรรมล่องแพชมวิถีชีวิตชุมชน อาหารพื้นถิ่นและโฮมสเตย์
16	บ้านปริกมะกรูด อำเภอคลองขลุง	2	ท่าพุทรา	คลองขลุง	แหล่งเรียนรู้บ้านปริกมะกรูดตกแต่งตามอัตลักษณ์ของชุมชน มีการจัดนิทรรศการเพื่อเผยแพร่องค์ความรู้ และจัดการอบรมเพื่อให้ความรู้ โดยภูมิปัญญาของชุมชน มีจุดการเรียนรู้ 3 จุด ได้แก่ 1. โรงน้ำชา เป็นสถานที่จัดการอบรมหรือรับรองผู้มาเยือน 2. สวนสละ 3. แปลงใหญ่กล้วยไข่
17	ศูนย์การเรียนรู้ การเพิ่มประสิทธิภาพ การผลิตสินค้าเกษตร ตำบลมหาชัย อำเภอไทรงาม	8	มหาชัย	ไทรงาม	เป็นแหล่งเรียนรู้ของชุมชน เป็นสถานฝึกอบรมอาชีพต่าง ๆ ให้ชุมชน มีปราชญ์ชาวบ้าน ครูภูมิปัญญาท้องถิ่น เผยแพร่องค์ความรู้ต่าง ๆ ให้แก่ชุมชน
18	พิพิธภัณฑ์วัดป่าไทรงาม	4	ไทรงาม	ไทรงาม	พิพิธภัณฑ์ในวัดป่าไทรงามจัดขึ้นภายใต้โครงการจัดตั้งศูนย์ส่งเสริมวัฒนธรรมไทย สายใยชุมชนของกระทรวงวัฒนธรรม เพื่อเป็นสังคมแห่งการเรียนรู้ของชุมชน โดยเน้นให้ประชาชนในพื้นที่พึ่งพาตนเองจาก ภูมิปัญญาท้องถิ่นของตนและนำเอาองค์ความรู้ในชุมชนซึ่งได้มาจากปราชญ์ชาวบ้าน การแลกเปลี่ยนเรียนรู้ระหว่างชุมชน สังคมมาวิเคราะห์เลือกสรรที่เหมาะสมต่อการพัฒนาตนเองตลอดจนแสวงหาแนวทางวิธีการเพื่อแก้ปัญหาชุมชนและสนับสนุนการสร้างผู้ม้องค์ความรู้สังคมแห่งการเรียนรู้ เพื่อเป็นการสนับสนุนให้กับประชาชนในท้องถิ่น
19	พิพิธภัณฑ์พื้นบ้านมีชีวิต โรงเรียนบ้านหนองแม่แตง	1	หนองแม่แตง	ไทรงาม	พิพิธภัณฑ์พื้นบ้านมีชีวิตโรงเรียนบ้านหนองแม่แตงดำเนินโครงการภายใต้ความร่วมมือระหว่างสำนักงานวัฒนธรรมจังหวัดกำแพงเพชร เมื่อ พ.ศ. ๒๕๖๐ เพื่อเป็นแหล่งเรียนรู้ทางวัฒนธรรมของชุมชนตามโครงการสืบสานภูมิปัญญา
20	ศูนย์วัฒนธรรม โรงเรียนระหานวิทยา	6	เทพนิมิต	บึงสามัคคี	ศูนย์วัฒนธรรมโรงเรียนระหานวิทยาเกิดจากความร่วมมือระหว่างโรงเรียนและเครือข่ายผู้ปกครองนักเรียน

ที่	ชื่อศูนย์/แหล่งเรียนรู้	หมู่	ตำบล	อำเภอ	สาระความรู้
					ที่ได้รับรวบรวมสิ่งของ เครื่องใช้เพื่อนำมาจัดแสดง ภายในพิพิธภัณฑ์ เช่น เครื่องมือเครื่องใช้ภูมิปัญญาชาวบ้าน เครื่องจักสาน โครงกระดูกมนุษย์ยุคสมัยก่อนประวัติศาสตร์ ที่ขุดค้นจากหมู่บ้านคอบล้อง พระเครื่อง ธนบัตรและเหรียญที่ระลึกแต่ละสมัย
21	ชุมชนไทดำบ้านท่าช้าง		คลองน้ำไหล	คลองลาน	บริหารจัดการกิจกรรมในชุมชนการถ่ายทอดและบริการองค์ความรู้บ้านท่าช้าง จัดแสดงเรือนโบราณของชาวไทดำ และอุปกรณ์สิ่งของเครื่องใช้ภายในชุมชน ตลอดจนของที่ระลึก
22	ศูนย์วัฒนธรรมชาวเขา จังหวัดกำแพงเพชร		คลองลานพัฒนา	คลองลาน	เป็นศูนย์กลางข้อมูลการท่องเที่ยวชาวเขา และรวบรวมวัฒนธรรม ขนบธรรมเนียมประเพณี ของชาวเขา จำนวน 6 เผ่า คือ ม้ง เย้า มูเซอ ลีซอ กะเหรี่ยง และลัวะ มีบ้านพักบริการให้นักท่องเที่ยว โดยจำลองบ้านของชาวเขาอยู่ใน ศูนย์วัฒนธรรมชาวเขา มีพื้นที่กางเต็นท์ และสิ่งอำนวยความสะดวกจัดให้มีการแสดง ของเยาวชนเผ่าม้ง เย้า และลีซอ นักท่องเที่ยว ชมวิถีชีวิตของชาวเขาและมีสินค้าที่ถักทอกรรม ผ่าปัก เครื่องเงินจำหน่ายเป็นของที่ระลึก ให้กับนักท่องเที่ยว
23	กลุ่มไม้กวาดบ้านหนองหิน	6	หินดาด	ปางศิลาทอง	กลุ่มไม้กวาดบ้านหนองหิน มีจุดการเรียนรู้ ได้แก่ 1. การทำไม้กวาด 2. การจักสานไม้ไผ่ 3. การทำฝาชีแพนซี 4. การจักสานตะกร้า พลาสติก 5. การทำขนมไทย 6. การทำเสียมด้าย้อม 7. การบริการชุมชน
24	กลุ่มทอผ้าบ้านลานไผ่	9	ห้วยยั้ง	พรานกระต่าย	แหล่งเรียนรู้กระบวนการผลิตผ้าไหมมัดหมี่ ของกลุ่มทอผ้าบ้านลานไผ่แต่ละขั้นตอน คือ การปลูกหม่อน การเลี้ยงไหม การสาวไหม การตีเกลียวเส้นไหม การฟอกไหม การมัดหมี่ การย้อม การเตรียมเส้นไหมย้อม การทอผ้าไหมมัดหมี่

ที่มา : กลุ่มนโยบายและแผน ศธจ.กำแพงเพชร

ส่วนที่ 3

ข้อมูลด้านคุณภาพการศึกษาจังหวัดกำแพงเพชร

1. ผลการทดสอบการประเมินความสามารถด้านการอ่านของนักเรียน (Reading Test : RT)

ตารางที่ 75 คะแนนเฉลี่ยร้อยละผลการประเมินความสามารถด้านการอ่านของนักเรียน (Reading Test : RT) ชั้นประถมศึกษาปีที่ 1 ปีการศึกษา 2565 - 2566

ที่	ระดับ	ด้านการอ่านออกเสียง			ด้านการอ่านรู้เรื่อง			เฉลี่ยรวม 2 ด้าน		
		2565	2566	เพิ่ม/ลด	2565	2566	เพิ่ม/ลด	2565	2566	เพิ่ม/ลด
1	ระดับประเทศ									
	1.1 ประเทศ	77.38	79.93	2.55	77.19	78.06	0.87	77.28	79.00	1.72
	1.2 สพฐ.	77.24	79.61	2.37	77.19	77.94	0.75	77.22	78.78	1.56
	1.3 สช.	78.07	80.64	2.57	77.04	78.18	1.14	77.55	79.42	1.87
	1.4 อปท.	75.57	79.41	3.84	76.50	77.34	0.84	76.04	78.37	2.33
2	ระดับภาค									
	- ศธภ.18	78.77	81.80	3.03	77.68	78.51	0.83	78.23	80.15	1.92
3	ระดับจังหวัด									
	3.1 ศธจ.กพ.	79.87	81.50	1.63	77.12	76.37	-0.75	78.50	78.94	0.44
	3.2 สพฐ.	79.03	81.48	2.45	76.26	76.65	0.39	77.65	79.08	1.43
	3.2.1 สพป.กพ.1	79.76	82.51	2.75	77.88	78.63	0.75	78.84	80.58	1.74
	3.2.2 สพป.กพ.2	77.88	79.79	1.91	73.71	73.40	-0.31	75.79	76.59	0.8
	3.3 สช.กพ.	81.52	82.70	1.18	79.09	77.00	-2.09	80.31	79.85	-0.46
	3.4 อปท.กพ.	85.21	70.41	-14.8	79.77	63.17	-16.6	82.49	66.79	-15.7

แผนภาพที่ 4 ผลการประเมินความสามารถด้านการอ่านของนักเรียน(Reading Test : RT)
 ชั้นประถมศึกษาปีที่ 1 ปีการศึกษา 2565 – 2566 เฉลี่ยรวม 2 ด้าน

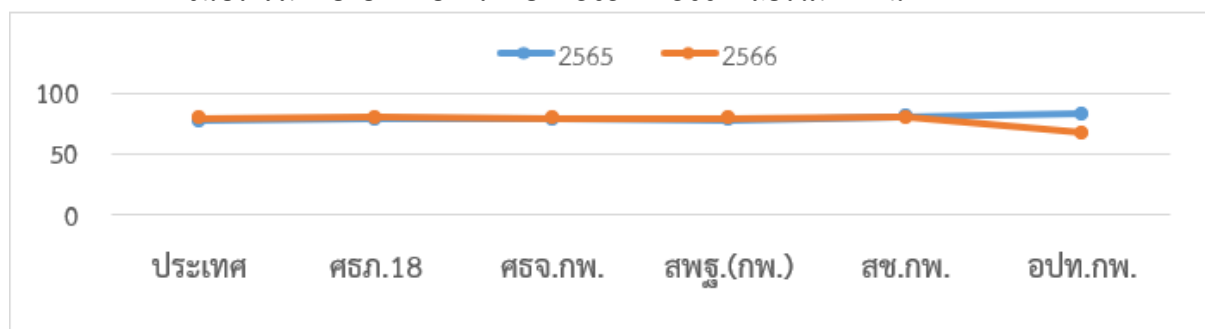

จากตารางที่ 75 และภาพที่ 4 ผลการประเมินความสามารถด้านการอ่านของนักเรียน(Reading Test : RT) ชั้นประถมศึกษาปีที่ 1 ปีการศึกษา 2565 – 2566 เฉลี่ยรวม 2 ด้าน ในภาพรวมพบว่า คะแนนเฉลี่ยรวม ปีการศึกษา 2566 ระดับจังหวัดเพิ่มขึ้น เมื่อเทียบกับปีการศึกษา 2565 แต่มีคะแนนเฉลี่ยต่ำกว่าคะแนนเฉลี่ยระดับประเทศ และระดับสำนักงานศึกษาธิการภาค 18 เมื่อพิจารณาคะแนนเฉลี่ยในระดับจังหวัด พบว่า สถานศึกษาสังกัดหน่วยงานที่คะแนนเฉลี่ยสูงที่สุด คือ สถานศึกษาเอกชนในจังหวัดกำแพงเพชร สังกัดสำนักงานคณะกรรมการส่งเสริมการศึกษาเอกชน รองลงมา คือ สถานศึกษาสังกัดกรมส่งเสริมการปกครองส่วนท้องถิ่นในจังหวัดกำแพงเพชร และ สำนักงานคณะกรรมการการศึกษาขั้นพื้นฐาน ตามลำดับ

2. ผลการทดสอบความสามารถพื้นฐานของนักเรียนระดับชาติ (National Test : NT)

ตารางที่ 76 คะแนนเฉลี่ยร้อยละผลการประเมินคุณภาพนักเรียนระดับชาติ (National Test : NT)
 ชั้นประถมศึกษาปีที่ 3 ปีการศึกษา 2565 - 2566

ที่	ระดับ	ด้านภาษาไทย			ด้านคณิตศาสตร์			เฉลี่ยรวม 2 ด้าน		
		2565	2566	เพิ่ม/ลด	2565	2566	เพิ่ม/ลด	2565	2566	เพิ่ม/ลด
1	ระดับประเทศ									
	1.1 ประเทศ	55.86	62.58	6.72	49.12	52.97	3.85	52.50	57.78	5.28
	1.2 สพฐ.	55.33	61.38	6.05	48.81	51.91	3.1	52.07	56.65	4.58
	1.3 สข.	57.93	65.75	7.82	50.62	55.68	5.06	54.28	60.72	6.44
	1.4 อปท.	52.42	60.43	8.01	44.69	50.01	5.32	48.56	55.22	6.66
2	ระดับภาค									
	- ศรภ.18	55.03	62.10	7.07	48.95	53.31	4.36	52.00	57.71	5.71
3	ระดับจังหวัด									
	3.1 ศรจ.ภพ.	50.71	57.61	6.90	45.12	48.57	3.45	47.91	53.09	5.18
	3.2 สพฐ.	47.96	54.75	6.79	42.80	45.28	2.48	45.38	50.02	4.64
	3.2.1 สพป.ภพ.1	48.82	54.44	5.62	43.25	44.20	0.95	46.03	49.32	3.29
	3.2.2 สพป.ภพ.2	46.65	55.25	8.60	42.12	47.00	4.88	44.38	51.12	6.74
	3.3 สข.ภพ.	57.65	64.86	7.21	50.53	57.18	6.65	54.09	61.02	6.93
	3.4 อปท.ภพ.	55.54	55.90	0.36	53.37	43.73	-9.64	54.46	49.82	-4.64

แผนภาพที่ 5 ผลการประเมินคุณภาพนักเรียนระดับชาติ (National Test : NT) ชั้นประถมศึกษาปีที่ 3 ปีการศึกษา 2565 - 2566 เฉลี่ยรวม 2 วิชา

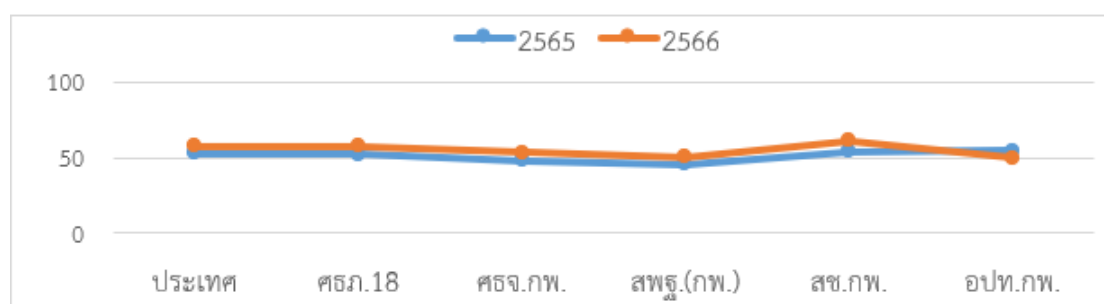

จากตารางที่ 76 และภาพที่ 5 ผลการประเมินคุณภาพนักเรียนระดับชาติ (National Test : NT) ชั้นประถมศึกษาปีที่ 3 ปีการศึกษา 2565 - 2566 เฉลี่ยรวม 2 วิชา พบว่า คะแนนเฉลี่ยรวมปีการศึกษา 2566 ระดับจังหวัดเพิ่มขึ้น เมื่อเทียบกับปีการศึกษา 2565 แต่มีคะแนนเฉลี่ยต่ำกว่าคะแนนเฉลี่ยระดับประเทศ และระดับสำนักงานศึกษาธิการภาค 18 เมื่อพิจารณาคะแนนเฉลี่ยในระดับจังหวัด พบว่า สถานศึกษาสังกัดหน่วยงานที่มีคะแนนเฉลี่ยสูงสุด คือ สถานศึกษาเอกชนในจังหวัดกำแพงเพชรสังกัดสำนักงานคณะกรรมการส่งเสริมการศึกษาเอกชน รองลงมา คือ สถานศึกษาสังกัดสำนักงานคณะกรรมการการศึกษาขั้นพื้นฐาน และสถานศึกษาสังกัดกรมส่งเสริมการปกครองส่วนท้องถิ่นในจังหวัดกำแพงเพชร ตามลำดับ

3. ผลการทดสอบทางการศึกษาระดับชาติขั้นพื้นฐาน (Ordinary National Educational Test : O-NET)

ตารางที่ 77 คะแนนเฉลี่ยร้อยละผลการทดสอบทางการศึกษาระดับชาติขั้นพื้นฐาน (Ordinary National Educational Test : O-NET) เฉลี่ยรวม 4 วิชา ชั้นประถมศึกษาปีที่ 6 ปีการศึกษา 2564 - 2566

ที่	ระดับ	คะแนนเฉลี่ย (mean)			เพิ่ม/ลด (ปี 2565 กับ 2566)
		2564	2565	2566	
1	ระดับประเทศ				
	1.1 ประเทศ	40.19	39.73	41.33	1.60
	1.2 สพฐ.	38.63	37.70	39.56	1.86
	1.3 สช.	44.85	44.90	45.76	0.85
	1.4 อปท.	39.06	38.81	40.46	1.65
2	ระดับภาค				
	- ศธภ.18	39.71	38.45	40.37	1.92
3	ระดับจังหวัด				
	3.1 ศธจ.ภพ.	39.98	38.78	40.50	1.72
	3.2 สพฐ.	39.41	37.78	39.62	1.84
	3.2.1 สพป.ภพ.1	40.50	38.14	40.35	2.21
	3.2.2 สพป.ภพ.2	38.40	37.27	38.64	1.36
	3.3 สช.ภพ.	41.61	41.96	43.22	1.26
	3.4 อปท.ภพ.	38.13	36.90	38.98	2.08

แผนภาพที่ 6 ผลการทดสอบระดับชาติขั้นพื้นฐาน (Ordinary National Educational Test : O-NET) เฉลี่ยรวม 4 วิชา ชั้นประถมศึกษาปีที่ 6 ปีการศึกษา 2564 - 2566

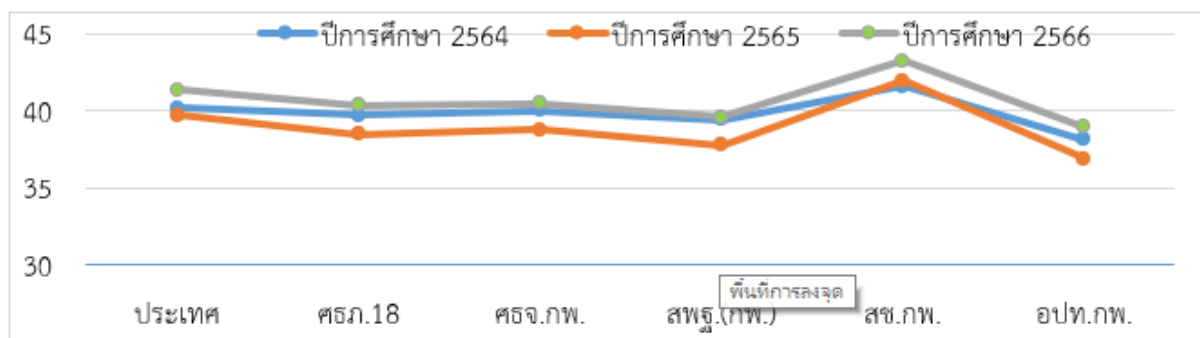

จากตารางที่ 77 และภาพที่ 6 ผลการทดสอบทางการศึกษาระดับชาติขั้นพื้นฐาน (O-NET) ชั้นประถมศึกษาปีที่ 6 เฉลี่ยรวม 4 วิชา ปีการศึกษา 2564 - 2566 ในภาพรวมพบว่า คะแนนเฉลี่ยรวม ปีการศึกษา 2566 ระดับจังหวัดเพิ่มขึ้น เมื่อเทียบกับปีการศึกษา 2565 และมีคะแนนเฉลี่ยต่ำกว่าคะแนนเฉลี่ยระดับประเทศ แต่มีคะแนนเฉลี่ยสูงกว่าคะแนนเฉลี่ยระดับสำนักงานศึกษาธิการภาค 18 เมื่อพิจารณาคะแนนเฉลี่ย ในระดับจังหวัด พบว่า สถานศึกษาสังกัดหน่วยงานที่มีคะแนนเฉลี่ยสูงสุด คือ สถานศึกษาเอกชนในจังหวัดกำแพงเพชร สังกัดสำนักงานคณะกรรมการส่งเสริมการศึกษาเอกชน รองลงมา คือ สถานศึกษาสังกัดสำนักงานคณะกรรมการการศึกษาขั้นพื้นฐาน และ สถานศึกษาสังกัดกรมส่งเสริมการปกครองส่วนท้องถิ่นในจังหวัดกำแพงเพชร ตามลำดับ

ตารางที่ 78 คะแนนเฉลี่ยร้อยละผลการทดสอบระดับชาติขั้นพื้นฐาน (Ordinary National Educational Test : O-NET) วิชาภาษาไทย ชั้นประถมศึกษาปีที่ 6 ปีการศึกษา 2564 - 2566

ที่	ระดับ	คะแนนเฉลี่ย (mean)			เพิ่ม/ลด (ปี 2565 กับ 2566)
		2564	2565	2566	
1	ระดับประเทศ				
	1.1 ประเทศ	50.38	53.89	57.30	3.41
	1.2 สพฐ.	49.54	52.80	56.20	3.40
	1.3 สช.	53.25	56.48	59.73	3.25
	1.4 อปท.	49.10	53.18	56.91	3.73
2	ระดับภาค				
	- ศธภ.18	50.59	53.27	56.97	3.70
3	ระดับจังหวัด				
	3.1 ศธจ.ภพ.	51.36	53.66	56.88	3.22
	3.2 สพฐ.	51.01	52.96	56.14	3.18
	3.2.1 สพป.ภพ.1	51.68	52.85	56.33	3.48
	3.2.2 สพป.ภพ.2	50.38	53.12	55.89	2.77
	3.3 สช.ภพ.	52.60	56.11	59.30	3.19
	3.4 อปท.ภพ.	48.38	50.22	54.13	3.91

แผนภาพที่ 7 ผลการทดสอบระดับชาติขั้นพื้นฐาน (Ordinary National Educational Test : O-NET) ชั้นประถมศึกษาปีที่ 6 วิชาภาษาไทย ปีการศึกษา 2564 - 2566

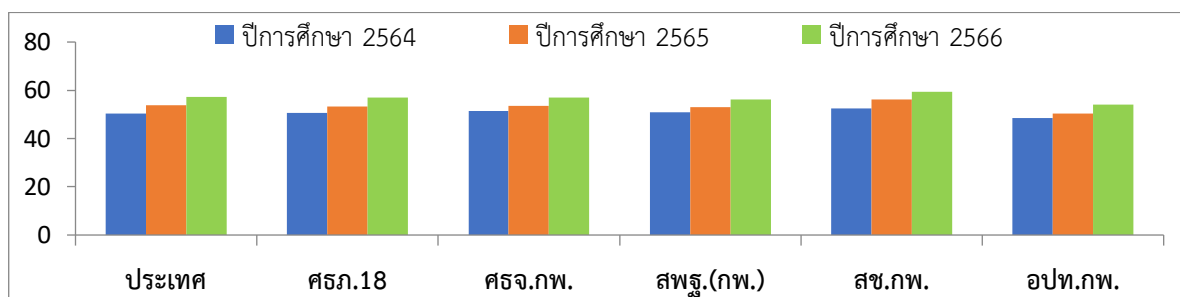

จากตารางที่ 78 และภาพที่ 7 ผลการทดสอบทางการศึกษาระดับชาติขั้นพื้นฐาน (O-NET) ชั้นประถมศึกษาปีที่ 6 วิชาภาษาไทย ปีการศึกษา 2564 – 2566 ในภาพรวมพบว่า คะแนนเฉลี่ยปีการศึกษา 2566 ระดับจังหวัดเพิ่มขึ้น เมื่อเทียบกับปีการศึกษา 2565 แต่มีคะแนนเฉลี่ยต่ำกว่าคะแนนเฉลี่ยระดับประเทศ และระดับสำนักงานศึกษาธิการภาค 18 เมื่อพิจารณาคะแนนเฉลี่ยในระดับจังหวัด พบว่า สถานศึกษาสังกัดหน่วยงานที่คะแนนเฉลี่ยสูงที่สุด คือ สถานศึกษาเอกชนในจังหวัดกำแพงเพชรสังกัดสำนักงาน คณะกรรมการส่งเสริมการศึกษาเอกชน รองลงมา คือ สถานศึกษาสังกัดสำนักงานคณะกรรมการการศึกษาขั้นพื้นฐาน และสถานศึกษาสังกัดกรมส่งเสริมการปกครองส่วนท้องถิ่นในจังหวัดกำแพงเพชร ตามลำดับ

ตารางที่ 79 คะแนนเฉลี่ยร้อยละผลการทดสอบระดับชาติขั้นพื้นฐาน (Ordinary National Educational Test : O-NET) วิชาคณิตศาสตร์ ชั้นประถมศึกษาปีที่ 6 ปีการศึกษา 2564 - 2566

ที่	ระดับ	คะแนนเฉลี่ย (mean)			เพิ่ม/ลด (ปี 2565 กับ 2566)
		2564	2565	2566	
1	ระดับประเทศ				
	1.1 ประเทศ	36.83	28.06	29.96	1.90
	1.2 สพฐ.	35.85	26.52	28.70	2.18
	1.3 สช.	39.85	32.19	33.34	1.15
	1.4 อปท.	35.62	26.68	28.54	1.86
2	ระดับภาค				
	- ศธ.18	36.45	27.27	29.24	1.97
3	ระดับจังหวัด				
	3.1 ศจ.ภพ.	36.87	28.28	29.95	1.67
	3.2 สพฐ.	36.71	27.58	29.62	2.04
	3.2.1 สพป.ภพ.1	37.78	28.18	30.75	2.57
	3.2.2 สพป.ภพ.2	35.71	26.72	28.08	1.36
	3.3 สช.ภพ.	37.51	30.59	31.11	0.52
	3.4 อปท.ภพ.	34.58	26.33	28.23	1.90

แผนภาพที่ 8 ผลการทดสอบระดับชาติขั้นพื้นฐาน (Ordinary National Educational Test : O-NET) ชั้นประถมศึกษาปีที่ 6 วิชาคณิตศาสตร์ ปีการศึกษา 2564 – 2566

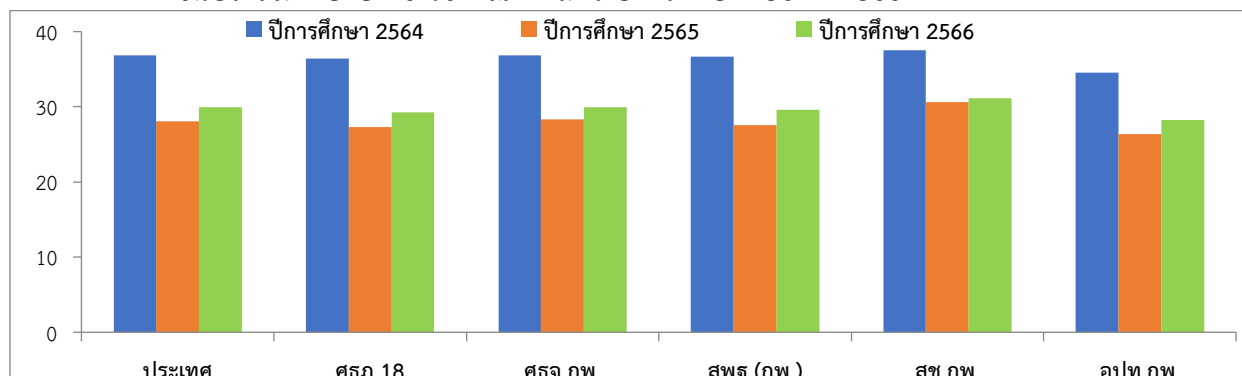

จากตารางที่ 79 และภาพที่ 8 ผลการทดสอบทางการศึกษาระดับชาติขั้นพื้นฐาน (O-NET) ชั้นประถมศึกษาปีที่ 6 วิชาคณิตศาสตร์ ปีการศึกษา 2564 – 2566 ในภาพรวม พบว่า คะแนนเฉลี่ยปีการศึกษา 2566 ระดับจังหวัดเพิ่มขึ้น เมื่อเทียบกับปีการศึกษา 2565 และมีคะแนนเฉลี่ยต่ำกว่าคะแนนเฉลี่ยระดับประเทศ แต่มีคะแนนเฉลี่ยสูงกว่าระดับสำนักงานศึกษาธิการภาค 18 เมื่อพิจารณาคะแนนเฉลี่ยในระดับจังหวัด พบว่า สถานศึกษาสังกัดหน่วยงานที่คะแนนเฉลี่ยสูงสุด คือ สถานศึกษาเอกชนในจังหวัดกำแพงเพชร สังกัดสำนักงานคณะกรรมการส่งเสริมการศึกษาเอกชน รองลงมา คือ สถานศึกษาสังกัดสำนักงานคณะกรรมการการศึกษาขั้นพื้นฐาน และสถานศึกษาสังกัดกรมส่งเสริมการปกครองท้องถิ่นในจังหวัดกำแพงเพชร ตามลำดับ

ตารางที่ 80 คะแนนเฉลี่ยร้อยละผลการทดสอบระดับชาติขั้นพื้นฐาน (Ordinary National Educational Test : O-NET) วิชาวิทยาศาสตร์ ชั้นประถมศึกษาปีที่ 6 ปีการศึกษา 2564 - 2566

ที่	ระดับ	คะแนนเฉลี่ย (mean)			เพิ่ม/ลด (ปี 2565 กับ 2566)
		2564	2565	2566	
1	ระดับประเทศ				
	1.1 ประเทศ	34.31	39.34	40.75	1.41
	1.2 สปฐ.	33.68	37.90	39.69	1.79
	1.3 สช.	36.37	43.04	43.64	0.60
	1.4 อปท.	33.48	38.87	39.87	1.00
2	ระดับภาค				
	- ศธภ.18	34.20	38.27	40.13	1.86
3	ระดับจังหวัด				
	3.1 ศจ.ภพ.	34.37	38.36	40.43	2.07
	3.2 สปฐ.	34.17	37.57	39.57	2.00
	3.2.1 สปพ.ภพ.1	34.83	37.72	40.16	2.44
	3.2.2 สปพ.ภพ.2	33.56	37.35	38.78	1.43
	3.3 สช.ภพ.	34.85	40.95	43.11	2.16
	3.4 อปท.ภพ.	34.49	36.11	38.71	2.60

แผนภาพที่ 9 ผลการทดสอบระดับชาติขั้นพื้นฐาน (Ordinary National Educational Test : O-NET) ชั้นประถมศึกษาปีที่ 6 วิชาวิทยาศาสตร์ ปีการศึกษา 2564 - 2566

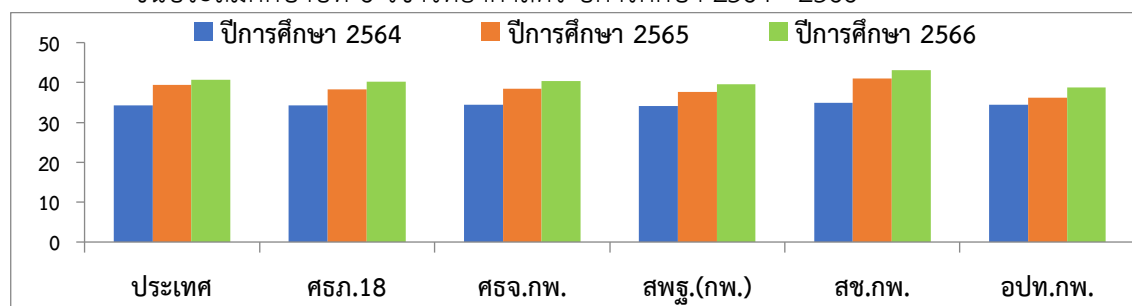

จากตารางที่ 80 และภาพที่ 9 ผลการทดสอบทางการศึกษาระดับชาติขั้นพื้นฐาน (O-NET) ชั้นประถมศึกษาปีที่ 6 วิชาวิทยาศาสตร์ ปีการศึกษา 2564 – 2566 ในภาพรวมพบว่า คะแนนเฉลี่ยปีการศึกษา 2566 ระดับจังหวัดเพิ่มขึ้น เมื่อเทียบกับปีการศึกษา 2565 และมีคะแนนเฉลี่ยต่ำกว่าคะแนนเฉลี่ยระดับประเทศ แต่มีคะแนนเฉลี่ยสูงกว่าระดับสำนักงานศึกษาธิการภาค 18 เมื่อพิจารณาคะแนนเฉลี่ยในระดับจังหวัด พบว่า สถานศึกษาหน่วยงานที่คะแนนเฉลี่ยสูงที่สุด คือ สถานศึกษาเอกชนในจังหวัดกำแพงเพชรสังกัดสำนักงานคณะกรรมการส่งเสริมการศึกษาเอกชน รองลงมา คือ สถานศึกษาสังกัดสำนักงานคณะกรรมการการศึกษาขั้นพื้นฐาน และ สถานศึกษาสังกัดกรมส่งเสริมการปกครองท้องถิ่นในจังหวัดกำแพงเพชร ตามลำดับ

ตารางที่ 81 คะแนนเฉลี่ยร้อยละผลการทดสอบระดับชาติขั้นพื้นฐาน (Ordinary National Educational Test : O-NET) วิชาภาษาอังกฤษ ชั้นประถมศึกษาปีที่ 6 ปีการศึกษา 2564 - 2566

ที่	ระดับ	คะแนนเฉลี่ย (mean)			เพิ่ม/ลด (ปี 2565 กับ 2566)
		2564	2565	2566	
1	ระดับประเทศ				
	1.1 ประเทศ	39.22	37.62	37.32	-0.30
	1.2 สปฐ.	35.46	33.57	33.65	0.08
	1.3 สช.	49.92	47.90	46.31	-1.59
	1.4 อปท.	38.05	36.49	36.51	0.02
2	ระดับภาค				
	- ศธ.18	37.58	34.99	35.13	0.14
3	ระดับจังหวัด				
	3.1 ศจ.ภพ.	37.30	34.82	34.74	-0.08
	3.2 สปฐ.	35.76	33.00	33.14	0.14
	3.2.1 สปพ.ภพ.1	37.70	33.79	34.14	0.35
	3.2.2 สปพ.ภพ.2	33.95	31.88	31.79	-0.09
	3.3 สช.ภพ.	41.48	40.19	39.35	-0.84
	3.4 อปท.ภพ.	35.07	34.95	34.83	-0.12

แผนภาพที่ 10 ผลการทดสอบระดับชาติขั้นพื้นฐาน (Ordinary National Educational Test : O-NET)
 ชั้นประถมศึกษาปีที่ 6 วิชาภาษาอังกฤษ ปีการศึกษา 2564 - 2566

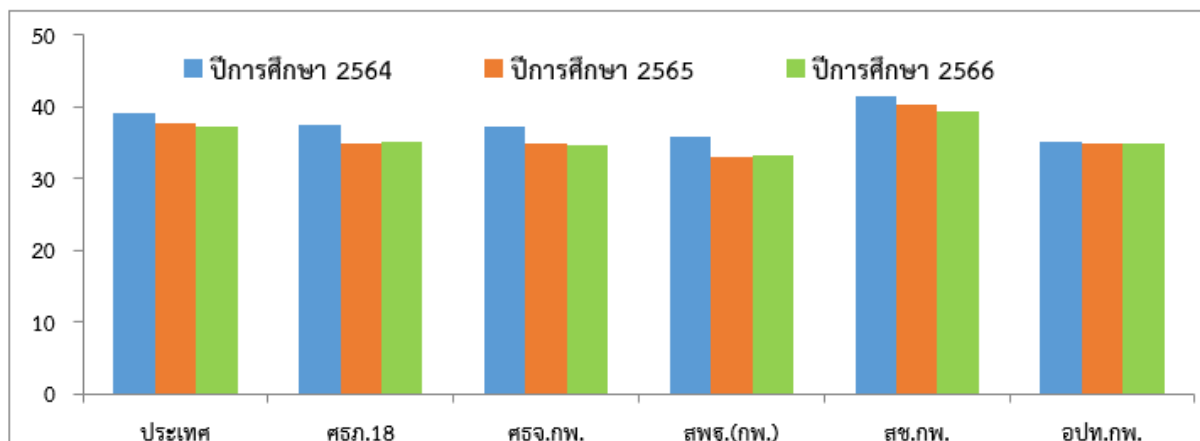

จากตารางที่ 81 และภาพที่ 10 ผลการทดสอบทางการศึกษาระดับชาติขั้นพื้นฐาน (O-NET) ชั้นประถมศึกษาปีที่ 6 วิชาภาษาอังกฤษ ปีการศึกษา 2564 - 2566 ในภาพรวมพบว่า คะแนนเฉลี่ยปีการศึกษา 2566 ระดับจังหวัดลดลง เมื่อเทียบกับปีการศึกษา 2565 และมีคะแนนเฉลี่ยต่ำกว่ากว่าคะแนนเฉลี่ยระดับประเทศ และระดับสำนักงานศึกษาธิการภาค 18 เมื่อพิจารณาคะแนนเฉลี่ยในระดับจังหวัด พบว่า สถานศึกษาสังกัดหน่วยงานที่คะแนนเฉลี่ยสูงที่สุด คือ สถานศึกษาเอกชนในจังหวัดกำแพงเพชรสังกัดสำนักงานคณะกรรมการส่งเสริมการศึกษาเอกชน รองลงมา คือ สถานศึกษาสังกัดกรมส่งเสริมการปกครองท้องถิ่นในจังหวัดกำแพงเพชร และ สถานศึกษาสังกัดสำนักงานคณะกรรมการการศึกษาขั้นพื้นฐาน ตามลำดับ

ตารางที่ 82 คะแนนเฉลี่ยร้อยละผลการทดสอบระดับชาติขั้นพื้นฐาน (Ordinary National Educational Test : O-NET) เฉลี่ยรวม 4 วิชา ชั้นมัธยมศึกษาปีที่ 3 ปีการศึกษา 2564 - 2566

ที่	ระดับ	คะแนนเฉลี่ย (mean)			เพิ่ม/ลด (ปี 2565 กับ 2566)
		2564	2565	2566	
1	ระดับประเทศ				
	1.1 ประเทศ	34.56	35.68	34.47	-1.21
	1.2 สพฐ.	34.84	36.00	34.71	-1.29
	1.3 สช.	34.60	35.39	34.18	-1.21
	1.4 อปท.	31.55	33.20	32.26	-0.94
	1.5 พศ.	27.17	28.17	27.23	-0.94
2	ระดับภาค				
	- ศธภ.18	33.02	34.57	33.46	-1.11
3	ระดับจังหวัด				
	3.1 ศธจ.กพ.	32.38	33.81	32.73	-1.08
	3.2 สพฐ.	32.54	33.91	32.84	-1.07
	3.2.1 สพป.กพ.1	30.44	32.25	30.74	-1.51
	3.2.2 สพป.กพ.2	31.42	33.31	31.03	-2.29
	3.2.3 สพม.กพ.	32.89	34.26	33.43	-0.83
	3.3 สช.กพ.	31.26	33.47	31.97	-1.50
	3.4 อปท.กพ.	29.99	31.47	30.79	-0.68
	3.5 พศ.กพ.	24.70	26.83	23.85	-2.98

แผนภาพที่ 11 ผลการทดสอบระดับชาติขั้นพื้นฐาน (Ordinary National Educational Test : O-NET) เฉลี่ยรวม 4 วิชา ชั้นมัธยมศึกษาปีที่ 3 ปีการศึกษา 2564 - 2566

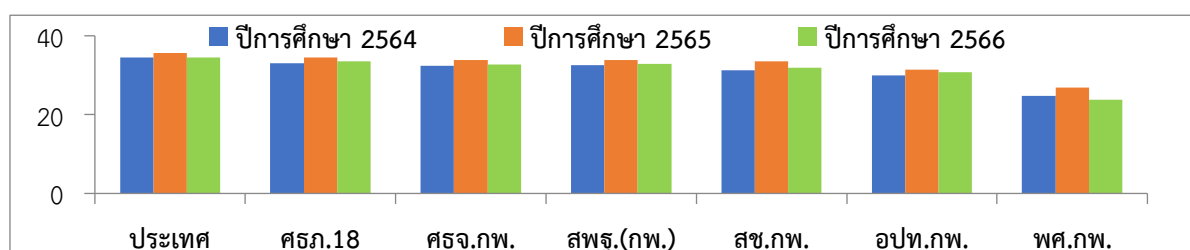

จากตารางที่ 82 และภาพที่ 11 ผลการทดสอบทางการศึกษาระดับชาติขั้นพื้นฐาน (O-NET) เฉลี่ยรวม 4 วิชา ชั้นมัธยมศึกษาปีที่ 3 ปีการศึกษา 2564 - 2566 ในภาพรวมพบว่า คะแนนเฉลี่ยรวมปีการศึกษา 2566 ระดับจังหวัดลดลง เมื่อเทียบกับปีการศึกษา 2565 และมีคะแนนเฉลี่ยต่ำกว่าคะแนนเฉลี่ยระดับประเทศ และระดับสำนักงานศึกษาธิการภาค 18 เมื่อพิจารณาคะแนนเฉลี่ยในระดับจังหวัด พบว่า สถานศึกษาสังกัดหน่วยงานที่คะแนนเฉลี่ยสูงที่สุด คือ สถานศึกษาสังกัดสำนักงานคณะกรรมการการศึกษาขั้นพื้นฐาน รองลงมา คือ สถานศึกษาเอกชนในจังหวัดกำแพงเพชรสังกัดสำนักงานคณะกรรมการส่งเสริมการศึกษาเอกชน สถานศึกษาสังกัดกรมส่งเสริมการปกครองท้องถิ่นในจังหวัดกำแพงเพชร และสถานศึกษาสังกัดสำนักงานพระพุทธศาสนาจังหวัดกำแพงเพชร ตามลำดับ

ตารางที่ 83 คะแนนเฉลี่ยร้อยละผลการทดสอบระดับชาติขั้นพื้นฐาน (Ordinary National Educational Test : O-NET) วิชาภาษาไทย ชั้นมัธยมศึกษาปีที่ 3 ปีการศึกษา 2564 - 2566

ที่	ระดับ	คะแนนเฉลี่ย (mean)			เพิ่ม/ลด (ปี 2565 กับ 2566)
		2564	2565	2566	
1	ระดับประเทศ				
	1.1 ประเทศ	51.19	52.95	50.73	-2.22
	1.2 สพฐ.	52.13	53.91	51.62	-2.29
	1.3 สช.	49.56	50.72	48.37	-2.35
	1.4 อปท.	46.92	49.91	48.32	-1.59
	1.5 พศ.	36.32	38.96	36.13	-2.83
2	ระดับภาค				
	- ศธภ.18	49.22	51.75	49.81	-1.94
3	ระดับจังหวัด				
	3.1 ศธจ.กพ.	48.11	51	48.98	-2.02
	3.2 สพฐ.	48.33	51.09	49.25	-1.84
	3.2.1 สพป.กพ.1	46.60	50.16	47.42	-2.74
	3.2.2 สพป.กพ.2	48.67	52.22	47.23	-4.99
	3.2.3 สพม.กพ.	48.45	51.08	49.83	-1.25
	3.3 สช.กพ.	48.13	51.46	45.19	-6.27
	3.4 อปท.กพ.	43.88	48.24	45.34	-2.90
	3.5 พศ.กพ.	31.73	41.96	31.48	-10.48

แผนภาพที่ 12 ผลการทดสอบระดับชาติขั้นพื้นฐาน (Ordinary National Educational Test : O-NET) วิชาภาษาไทย ชั้นมัธยมศึกษาปีที่ 3 ปีการศึกษา 2564 – 2566

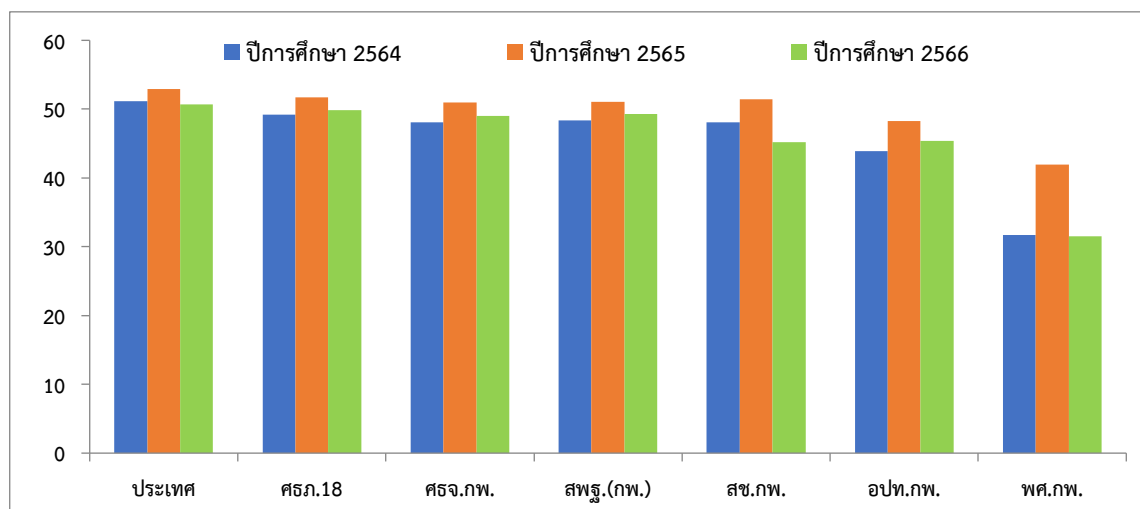

จากตารางที่ 83 และภาพที่ 12 ผลการทดสอบทางการศึกษาระดับชาติขั้นพื้นฐาน (O-NET) ชั้นมัธยมศึกษาปีที่ 3 วิชาภาษาไทย ปีการศึกษา 2564 – 2566 ในภาพรวมพบว่า คะแนนเฉลี่ยรวมปีการศึกษา 2566 ระดับจังหวัดลดลง เมื่อเทียบกับปีการศึกษา 2565 และมีคะแนนเฉลี่ยต่ำกว่าคะแนนเฉลี่ยระดับประเทศ และระดับสำนักงานศึกษาธิการภาค 18 เมื่อพิจารณาคะแนนเฉลี่ยในระดับจังหวัด พบว่า สถานศึกษาสังกัดหน่วยงานที่คะแนนเฉลี่ยสูงสุด คือ สถานศึกษาสังกัดสำนักงานคณะกรรมการการศึกษาขั้นพื้นฐาน รองลงมา คือ สถานศึกษาสังกัดกรมส่งเสริมการปกครองท้องถิ่นในจังหวัดกำแพงเพชร สถานศึกษาเอกชนในจังหวัดกำแพงเพชรสังกัดสำนักงานคณะกรรมการส่งเสริมการศึกษาเอกชน และสถานศึกษาสังกัดสำนักงานพระพุทธศาสนาจังหวัดกำแพงเพชร ตามลำดับ

ตารางที่ 84 คะแนนเฉลี่ยร้อยละผลการทดสอบระดับชาติขั้นพื้นฐาน (Ordinary National Educational Test : O-NET) วิชาคณิตศาสตร์ ชั้นมัธยมศึกษาปีที่ 3 ปีการศึกษา 2564 - 2566

ที่	ระดับ	คะแนนเฉลี่ย (mean)			เพิ่ม/ลด (ปี 2565 กับ 2566)
		2564	2565	2566	
1	ระดับประเทศ				
	1.1 ประเทศ	24.47	24.39	25.38	0.99
	1.2 สพฐ.	24.75	24.66	25.62	0.96
	1.3 สช.	24.21	23.92	25.06	1.14
	1.4 อปท.	21.55	22.23	22.89	0.66
	1.5 พศ.	19.07	19.97	20.34	0.37
2	ระดับภาค				
	- ศธภ.18	23.14	23.58	24.47	0.89
3	ระดับจังหวัด				
	3.1 ศธจ.กพ.	22.66	22.8	23.54	0.74
	3.2 สพฐ.	22.87	22.87	23.60	0.73
	3.2.1 สพป.กพ.1	19.84	21.43	20.62	-0.81
	3.2.2 สพป.กพ.2	20.84	22.52	21.70	-0.82
	3.2.3 สพม.กพ.	23.42	23.15	24.34	1.19
	3.3 สช.กพ.	20.29	21.74	24.34	2.60
	3.4 อปท.กพ.	20.43	21.83	21.43	-0.40
	3.5 พศ.กพ.	14.88	13.46	16.63	3.17

แผนภาพที่ 13 ผลการทดสอบระดับชาติขั้นพื้นฐาน (Ordinary National Educational Test : O-NET) ชั้นมัธยมศึกษาปีที่ 3 วิชาคณิตศาสตร์ ปีการศึกษา 2564 – 2566

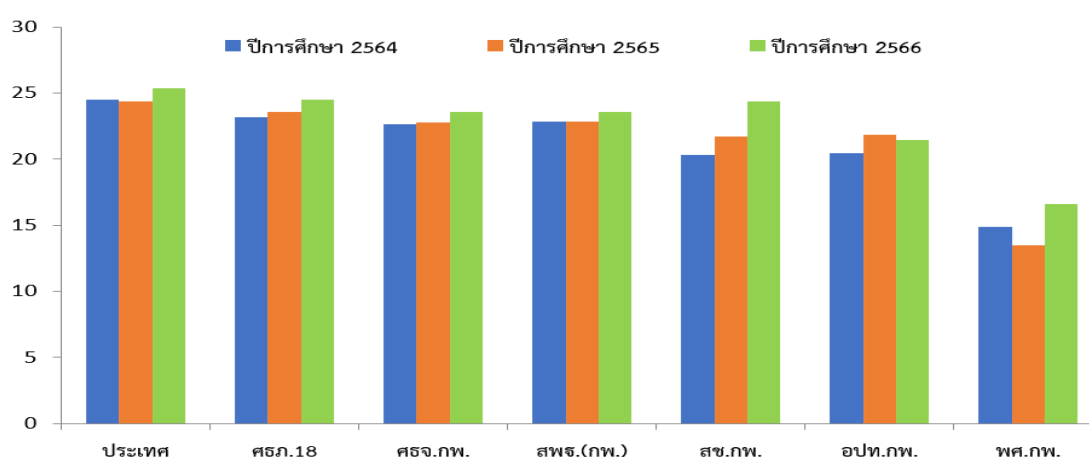

จากตารางที่ 84 และภาพที่ 13 ผลการทดสอบทางการศึกษาระดับชาติขั้นพื้นฐาน (O-NET) ชั้นมัธยมศึกษาปีที่ 3 วิชาคณิตศาสตร์ ปีการศึกษา 2564 – 2566 ในภาพรวมพบว่า คะแนนเฉลี่ยรวมปีการศึกษา 2566 ระดับจังหวัดเพิ่มขึ้น เมื่อเทียบกับปีการศึกษา 2565 แต่มีคะแนนเฉลี่ยต่ำกว่าคะแนนเฉลี่ยระดับประเทศ และระดับสำนักงานศึกษาธิการภาค 18 เมื่อพิจารณาคะแนนเฉลี่ยในระดับจังหวัด พบว่า สถานศึกษาสังกัด

หน่วยงานที่คะแนนเฉลี่ยสูงที่สุด คือ สถานศึกษาเอกชนในจังหวัดกำแพงเพชรสังกัดสำนักงานคณะกรรมการส่งเสริมการศึกษาเอกชน รองลงมา คือ สถานศึกษาสังกัดสำนักงานคณะกรรมการการศึกษาขั้นพื้นฐาน สถานศึกษาสังกัดกรมส่งเสริมการปกครองท้องถิ่นในจังหวัดกำแพงเพชร และสถานศึกษาสังกัดสำนักงานพระพุทธศาสนาจังหวัดกำแพงเพชร ตามลำดับ

ตารางที่ 85 คะแนนเฉลี่ยร้อยละผลการทดสอบระดับชาติขั้นพื้นฐาน (Ordinary National Educational Test : O-NET) วิชาวิทยาศาสตร์ ชั้นมัธยมศึกษาปีที่ 3 ปีการศึกษา 2564 - 2566

ที่	ระดับ	คะแนนเฉลี่ย (mean)			เพิ่ม/ลด (ปี 2565 กับ 2566)
		2564	2565	2566	
1	ระดับประเทศ				
	1.1 ประเทศ	31.45	33.32	30.00	-3.32
	1.2 สพฐ.	31.67	33.67	30.18	-3.49
	1.3 สช.	31.12	32.68	29.69	-2.99
	1.4 อปท.	29.68	31.6	28.6	-3.00
	1.5 พศ.	28.02	28.25	26.61	-1.64
2	ระดับภาค				
	- ศธภ.18	30.54	32.67	29.46	-3.21
3	ระดับจังหวัด				
	3.1 ศธจ.กพ.	30.09	32.07	29.01	-3.06
	3.2 สพฐ.	30.18	32.15	29.07	-3.08
	3.2.1 สพป.กพ.1	28.58	30.77	27.9	-2.87
	3.2.2 สพป.กพ.2	29.60	31.28	28.17	-3.11
	3.2.3 สพม.กพ.	30.41	32.5	29.39	-3.11
	3.3 สช.กพ.	29.33	31.31	28.54	-2.77
	3.4 อปท.กพ.	28.86	30.22	27.90	-2.32
	3.5 พศ.กพ.	26.35	27.92	26.19	-1.73

แผนภาพที่ 14 ผลการทดสอบระดับชาติขั้นพื้นฐาน (Ordinary National Educational Test : O-NET) วิชาวิทยาศาสตร์ ชั้นมัธยมศึกษาปีที่ 3 ปีการศึกษา 2564 - 2566

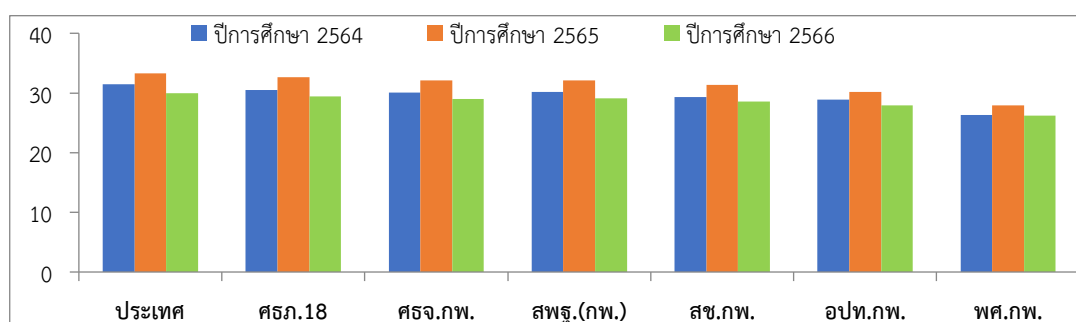

จากตารางที่ 85 และภาพที่ 14 ผลการทดสอบทางการศึกษาระดับชาติขั้นพื้นฐาน (O-NET) วิชาวิทยาศาสตร์ ชั้นมัธยมศึกษาปีที่ 3 ปีการศึกษา 2564 – 2566 ในภาพรวมพบว่า คะแนนเฉลี่ยรวมปีการศึกษา 2566 ระดับจังหวัดลดลง เมื่อเทียบกับปีการศึกษา 2565 และมีคะแนนเฉลี่ยต่ำกว่าคะแนนเฉลี่ยระดับประเทศ และระดับสำนักงานศึกษาธิการภาค 18 เมื่อพิจารณาคะแนนเฉลี่ยในระดับจังหวัด พบว่าสถานศึกษาสังกัดหน่วยงานที่คะแนนเฉลี่ยสูงที่สุด คือ สถานศึกษาสังกัดสำนักงานคณะกรรมการการศึกษาขั้นพื้นฐาน รองลงมา คือ สถานศึกษาเอกชนในจังหวัดกำแพงเพชรสังกัดสำนักงานคณะกรรมการส่งเสริมการศึกษาเอกชน สถานศึกษาสังกัดกรมส่งเสริมการปกครองท้องถิ่นในจังหวัดกำแพงเพชร และสถานศึกษาสังกัดสำนักงานพระพุทธศาสนาจังหวัดกำแพงเพชร ตามลำดับ

ตารางที่ 86 คะแนนเฉลี่ยร้อยละผลการทดสอบระดับชาติขั้นพื้นฐาน (Ordinary National Educational Test : O-NET) วิชาภาษาอังกฤษ ชั้นมัธยมศึกษาปีที่ 3 ปีการศึกษา 2564 - 2566

ที่	ระดับ	คะแนนเฉลี่ย (mean)			เพิ่ม/ลด (ปี 2565 กับ 2566)
		2564	2565	2566	
1	ระดับประเทศ				
	1.1 ประเทศ	31.11	32.05	31.76	-0.29
	1.2 สพฐ.	30.79	31.75	31.42	-0.33
	1.3 สช.	33.49	34.22	33.61	-0.61
	1.4 อปท.	28.04	29.06	29.22	0.16
	1.5 พศ.	25.26	25.49	25.83	0.34
2	ระดับภาค				
	- ศธภ.18	29.19	30.28	30.10	-0.18
3	ระดับจังหวัด				
	3.1 ศธจ.กพ.	28.65	29.38	29.40	0.02
	3.2 สพฐ.	28.79	29.52	29.43	-0.09
	3.2.1 สพป.กพ.1	26.75	26.65	27.03	0.38
	3.2.2 สพป.กพ.2	26.56	27.2	27.00	-0.20
	3.2.3 สพม.กพ.	29.27	30.31	30.16	-0.15
	3.3 สช.กพ.	27.29	29.35	29.80	0.45
	3.4 อปท.กพ.	26.80	25.6	28.49	2.89
	3.5 พศ.กพ.	25.83	23.96	21.09	-2.87

แผนภาพที่ 15 ผลการทดสอบระดับชาติขั้นพื้นฐาน (Ordinary National Educational Test : O-NET) ชั้นมัธยมศึกษาปีที่ 3 วิชาภาษาอังกฤษ ปีการศึกษา 2564 - 2566

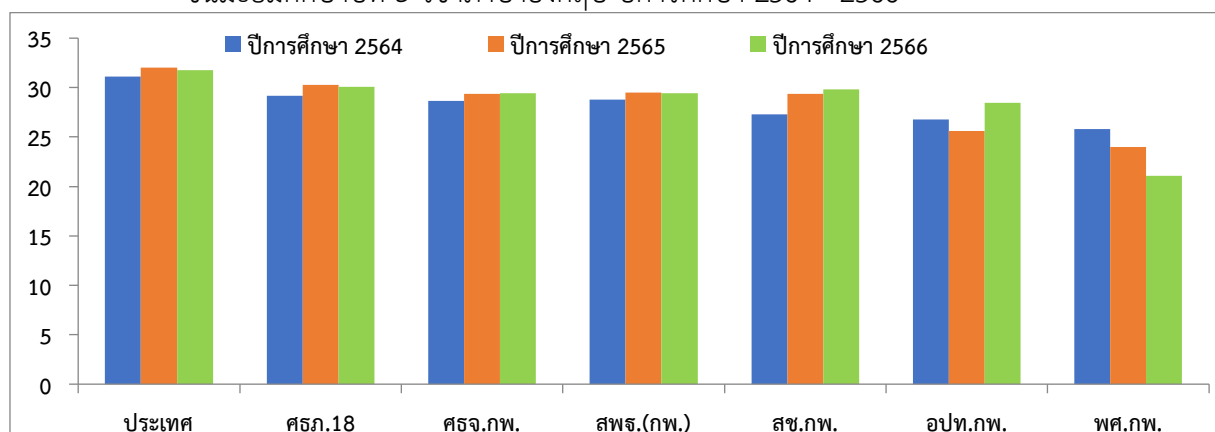

จากตารางที่ 86 และภาพที่ 15 ผลการทดสอบทางการศึกษาระดับชาติขั้นพื้นฐาน (O-NET) ชั้นมัธยมศึกษาปีที่ 3 วิชาภาษาอังกฤษ ปีการศึกษา 2564 – 2566 ในภาพรวมพบว่า คะแนนเฉลี่ยรวม ปีการศึกษา 2566 ระดับจังหวัดเพิ่มขึ้น เมื่อเทียบกับปีการศึกษา 2565 แต่มีคะแนนเฉลี่ยต่ำกว่าคะแนนเฉลี่ยระดับประเทศ และระดับสำนักงานศึกษาธิการภาค 18 เมื่อพิจารณาคะแนนเฉลี่ยในระดับจังหวัด พบว่า สถานศึกษาสังกัดหน่วยงานที่คะแนนเฉลี่ยสูงที่สุด คือ สถานศึกษาเอกชนในจังหวัดกำแพงเพชรสังกัดสำนักงานคณะกรรมการส่งเสริมการศึกษาเอกชน รองลงมา คือ สถานศึกษาสังกัดสำนักงานคณะกรรมการการศึกษาขั้นพื้นฐาน สถานศึกษาสังกัดกรมส่งเสริมการปกครองท้องถิ่นในจังหวัดกำแพงเพชร และสถานศึกษาสังกัดสำนักงานพระพุทธศาสนาจังหวัดกำแพงเพชร ตามลำดับ

ตารางที่ 87 คะแนนเฉลี่ยร้อยละผลการทดสอบระดับชาติขั้นพื้นฐาน (Ordinary National Educational Test : O-NET) เฉลี่ยรวม 5 วิชา ชั้นมัธยมศึกษาปีที่ 6 ปีการศึกษา 2564 - 2566

ที่	ระดับ	คะแนนเฉลี่ย (mean)			เพิ่ม/ลด (ปี 2565 กับ 2566)
		2564	2565	2566	
1	ระดับประเทศ				
	1.1 ประเทศ	31.75	30.04	29.82	-0.22
	1.2 สปฐ.	32.38	30.83	30.55	-0.28
	1.3 อปท.	29.00	28.38	28.53	0.15
2	ระดับภาค				
	- ศรภ.18	31.42	29.37	29.03	-0.34
3	ระดับจังหวัด				
	3.1 ศรจ.กพ.	30.93	28.87	28.55	-0.32
	3.2 สปฐ. (สปม.กพ.)	30.92	28.87	28.52	-0.35
	3.3 อปท.กพ.	31.21	28.69	29.86	1.17

แผนภาพที่ 16 ผลการทดสอบระดับชาติขั้นพื้นฐาน (Ordinary National Educational Test : O-NET) ชั้นมัธยมศึกษาปีที่ 6 เฉลี่ยรวม 5 วิชา ปีการศึกษา 2564 - 2566

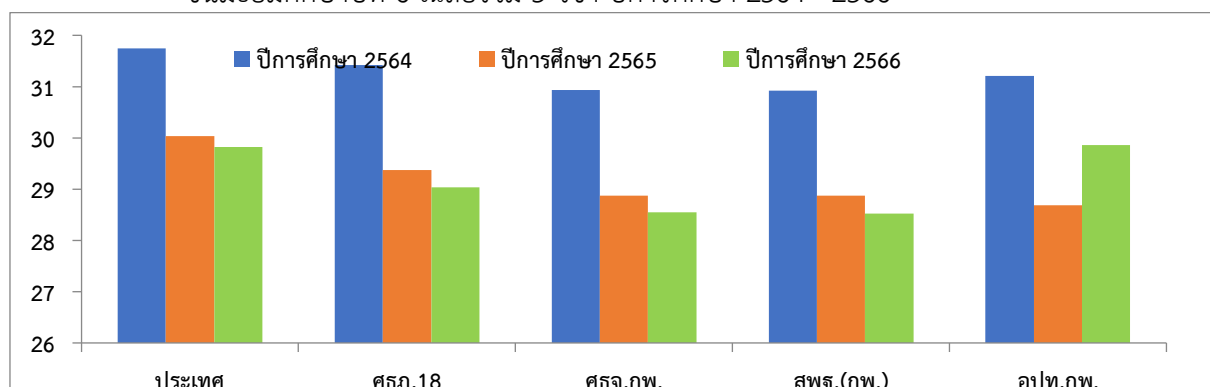

จากตารางที่ 87 และภาพที่ 16 ผลการทดสอบทางการศึกษาระดับชาติขั้นพื้นฐาน (O-NET) ชั้นมัธยมศึกษาปีที่ 6 เฉลี่ยรวม 5 วิชาปีการศึกษา 2564 – 2566 ในภาพรวมพบว่า คะแนนเฉลี่ยรวมปีการศึกษา 2566 ระดับจังหวัดลดลง เมื่อเทียบกับปีการศึกษา 2565 และมีคะแนนเฉลี่ยต่ำกว่าคะแนนเฉลี่ยระดับประเทศและระดับสำนักงานศึกษาธิการภาค 18 เมื่อพิจารณาคะแนนเฉลี่ยในระดับจังหวัด พบว่าสถานศึกษาสังกัดหน่วยงานที่คะแนนเฉลี่ยสูงที่สุด คือ สถานศึกษาสังกัดกรมส่งเสริมการปกครองท้องถิ่นในจังหวัดกำแพงเพชร รองลงมา คือ สถานศึกษาสังกัดสำนักงานคณะกรรมการการศึกษาขั้นพื้นฐาน

ตารางที่ 88 คะแนนเฉลี่ยร้อยละผลการทดสอบระดับชาติขั้นพื้นฐาน (Ordinary National Educational Test : O-NET) วิชาภาษาไทย ชั้นมัธยมศึกษาปีที่ 6 ปีการศึกษา 2564 - 2566

ที่	ระดับ	คะแนนเฉลี่ย (mean)			เพิ่ม/ลด (ปี 2565 กับ 2566)
		2564	2565	2566	
1	ระดับประเทศ				
	1.1 ประเทศ	46.40	44.09	40.78	-3.31
	1.2 สพฐ.	47.74	45.79	42.33	-3.46
	1.3 อปท.	43.03	42.29	39.36	-2.93
2	ระดับภาค				
	- ศรภ.18	46.44	42.69	39.72	-2.97
3	ระดับจังหวัด				
	3.1 ศรจ.ภพ.	46.94	41.65	38.61	-3.04
	3.2 สพฐ. (สพม.ภพ.)	46.94	41.61	38.71	-2.90
	3.3 อปท.ภพ.	46.71	43.23	34.26	-8.97

แผนภาพที่ 17 ผลการทดสอบระดับชาติขั้นพื้นฐาน (Ordinary National Educational Test : O-NET) ชั้นมัธยมศึกษาปีที่ 6 วิชาภาษาไทย ปีการศึกษา 2564 - 2566

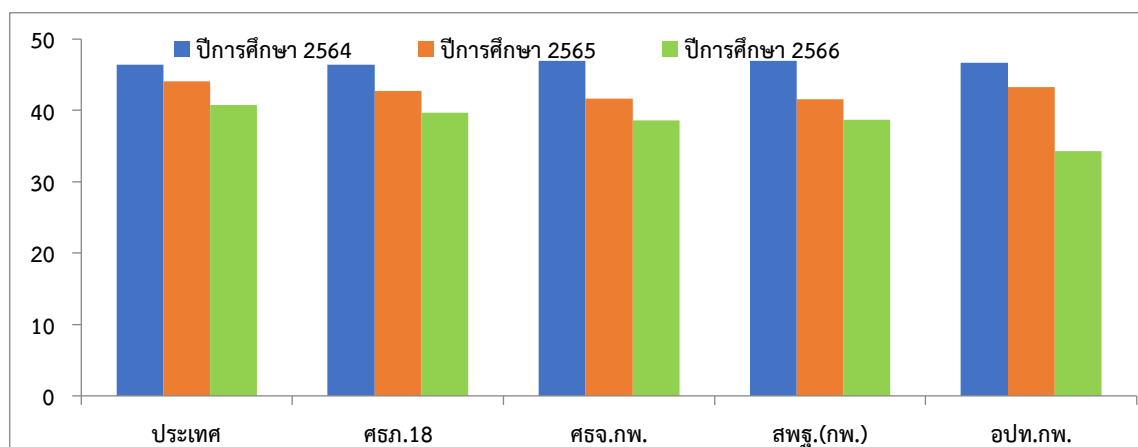

จากตารางที่ 88 และภาพที่ 17 ผลการทดสอบทางการศึกษาระดับชาติขั้นพื้นฐาน (O-NET) ชั้นมัธยมศึกษาปีที่ 6 วิชาภาษาไทย ปีการศึกษา 2564 – 2566 ในภาพรวมพบว่า คะแนนเฉลี่ยรวมปีการศึกษา 2566 ระดับจังหวัดลดลง เมื่อเทียบกับปีการศึกษา 2565 และมีคะแนนต่ำกว่าคะแนนเฉลี่ยระดับประเทศ และระดับสำนักงานศึกษาธิการภาค 18 เมื่อพิจารณาคะแนนเฉลี่ยในระดับจังหวัด พบว่า สถานศึกษาสังกัดหน่วยงานที่คะแนนเฉลี่ยสูงที่สุด คือ สถานศึกษาสังกัดสำนักงานคณะกรรมการการศึกษาขั้นพื้นฐาน สถานศึกษา รองลงมา คือ สังกัดกรมส่งเสริมการปกครองท้องถิ่นในจังหวัดกำแพงเพชร

ตารางที่ 89 คะแนนเฉลี่ยร้อยละผลการทดสอบระดับชาติขั้นพื้นฐาน (Ordinary National Educational Test : O-NET) วิชาคณิตศาสตร์ ชั้นมัธยมศึกษาปีที่ 6 ปีการศึกษา 2564 - 2566

ที่	ระดับ	คะแนนเฉลี่ย (mean)			เพิ่ม/ลด (ปี 2565 กับ 2566)
		2564	2565	2566	
1	ระดับประเทศ				
	1.1 ประเทศ	21.28	21.61	19.96	-1.65
	1.2 สพฐ.	21.83	22.39	20.60	-1.79
	1.3 อปท.	18.03	19.24	17.84	-1.40
2	ระดับภาค				
	- ศธภ.18	20.83	21.13	19.94	-1.19
3	ระดับจังหวัด				
	3.1 ศธจ.ภพ.	19.87	20.76	19.55	-1.21
	3.2 สพฐ. (สพม.ภพ.)	19.83	20.81	19.59	-1.22
	3.3 อปท.ภพ.	23.27	18.64	18.22	-0.42

แผนภาพที่ 18 ผลการทดสอบระดับชาติขั้นพื้นฐาน (Ordinary National Educational Test : O-NET) ชั้นมัธยมศึกษาปีที่ 6 วิชาคณิตศาสตร์ ปีการศึกษา 2564 - 2566

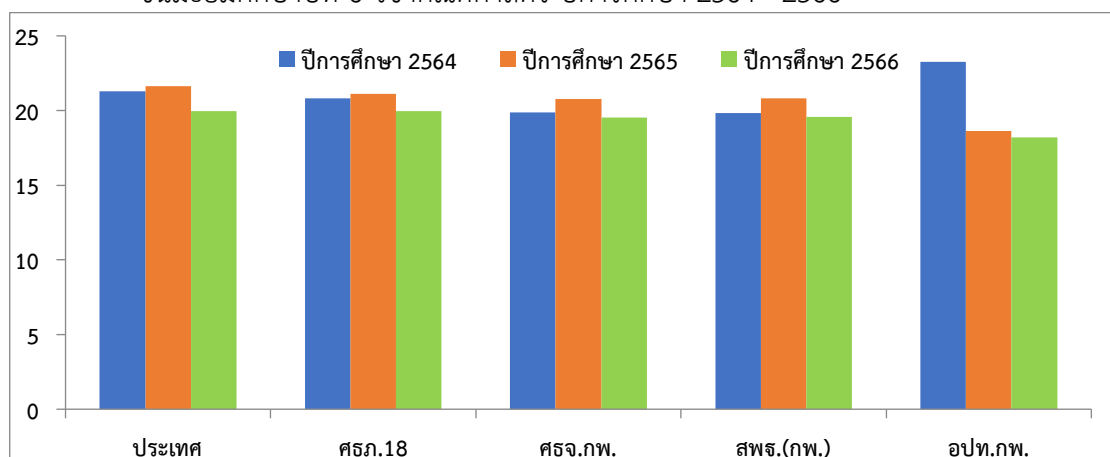

จากตารางที่ 89 และภาพที่ 18 ผลการทดสอบทางการศึกษาระดับชาติขั้นพื้นฐาน (O-NET) ชั้นมัธยมศึกษาปีที่ 6 วิชาคณิตศาสตร์ ปีการศึกษา 2564 - 2566 ในภาพรวมพบว่า คะแนนเฉลี่ยรวมปีการศึกษา 2566 ระดับจังหวัดลดลง เมื่อเทียบกับปีการศึกษา 2565 และมีคะแนนเฉลี่ยต่ำกว่าคะแนนเฉลี่ยระดับประเทศ และระดับสำนักงานศึกษาธิการภาค 18 เมื่อพิจารณาคะแนนเฉลี่ยในระดับจังหวัด พบว่าสถานศึกษาสังกัดหน่วยงานที่คะแนนเฉลี่ยสูงที่สุด คือ สถานศึกษาสังกัดสำนักงานคณะกรรมการการศึกษาขั้นพื้นฐาน รองลงมา คือ สถานศึกษาสังกัดกรมส่งเสริมการปกครองท้องถิ่นในจังหวัดกำแพงเพชร

ตารางที่ 90 คะแนนเฉลี่ยร้อยละผลการทดสอบระดับชาติขั้นพื้นฐาน (Ordinary National Educational Test : O-NET) วิชาวิทยาศาสตร์ ชั้นมัธยมศึกษาปีที่ 6 ปีการศึกษา 2564 - 2566

ที่	ระดับ	คะแนนเฉลี่ย (mean)			เพิ่ม/ลด (ปี 2565 กับ 2566)
		2564	2565	2566	
1	ระดับประเทศ				
	1.1 ประเทศ	28.65	28.08	29.09	1.01
	1.2 สพฐ.	29.04	28.78	29.59	0.81
	1.3 อปท.	27.09	26.6	28.43	1.83
2	ระดับภาค				
	- ศจ.ภ.18	28.56	27.87	28.93	1.06
3	ระดับจังหวัด				
	3.1 ศจ.ภ.	28.25	27.23	28.31	1.08
	3.2 สพฐ. (สพม.ภ.)	28.27	27.25	28.29	1.04
	3.3 อปท.ภ.	26.26	26.16	29.25	3.09

แผนภาพที่ 19 ผลการทดสอบระดับชาติขั้นพื้นฐาน (Ordinary National Educational Test : O-NET) ชั้นมัธยมศึกษาปีที่ 6 วิชาวิทยาศาสตร์ ปีการศึกษา 2564 - 2566

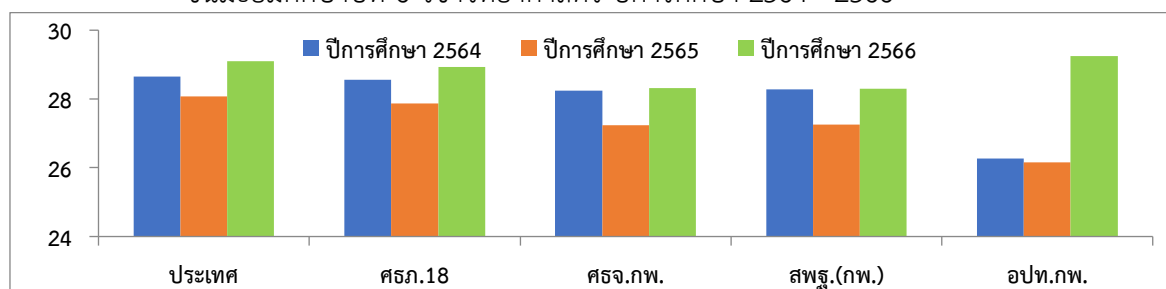

จากตารางที่ 90 และภาพที่ 19 ผลการทดสอบทางการศึกษาระดับชาติขั้นพื้นฐาน (O-NET) ชั้นมัธยมศึกษาปีที่ 6 วิชาวิทยาศาสตร์ ปีการศึกษา 2564 – 2566 ในภาพรวมพบว่า คะแนนเฉลี่ยรวมปีการศึกษา 2566 ระดับจังหวัดเพิ่มขึ้น เมื่อเทียบกับปีการศึกษา 2565 แต่มีคะแนนเฉลี่ยต่ำกว่าคะแนนเฉลี่ยระดับประเทศ และระดับสำนักงานศึกษาธิการภาค 18 เมื่อพิจารณาคะแนนเฉลี่ยในระดับจังหวัด พบว่าสถานศึกษาสังกัดหน่วยงานที่คะแนนเฉลี่ยสูงที่สุด คือ สถานศึกษาสังกัดกรมส่งเสริมการปกครองท้องถิ่นในจังหวัดกำแพงเพชร รองลงมา คือ สถานศึกษาสังกัดสำนักงานคณะกรรมการการศึกษาขั้นพื้นฐาน

ตารางที่ 91 คะแนนเฉลี่ยร้อยละผลการทดสอบระดับชาติขั้นพื้นฐาน (Ordinary National Educational Test : O-NET) วิชาภาษาอังกฤษ ชั้นมัธยมศึกษาปีที่ 6 ปีการศึกษา 2564 - 2566

ที่	ระดับ	คะแนนเฉลี่ย (mean)			เพิ่ม/ลด (ปี 2565 กับ 2566)
		2564	2565	2566	
1	ระดับประเทศ				
	1.1 ประเทศ	25.56	23.44	26.19	2.75
	1.2 สพฐ.	25.83	23.59	26.49	2.90
	1.3 อปท.	21.70	21.77	24.60	2.83
2	ระดับภาค				
	- ศธภ.18	24.59	22.70	24.56	1.86
3	ระดับจังหวัด				
	3.1 ศจ.ภพ.	23.35	22.80	25.20	2.40
	3.2 สพฐ. (สพม.ภพ.)	23.35	22.84	24.90	2.06
	3.3 อปท.ภพ.	23.00	21.42	37.64	16.22

แผนภาพที่ 20 ผลการทดสอบระดับชาติขั้นพื้นฐาน (Ordinary National Educational Test : O-NET)
วิชาภาษาอังกฤษ ชั้นมัธยมศึกษาปีที่ 6 ปีการศึกษา 2564 - 2566

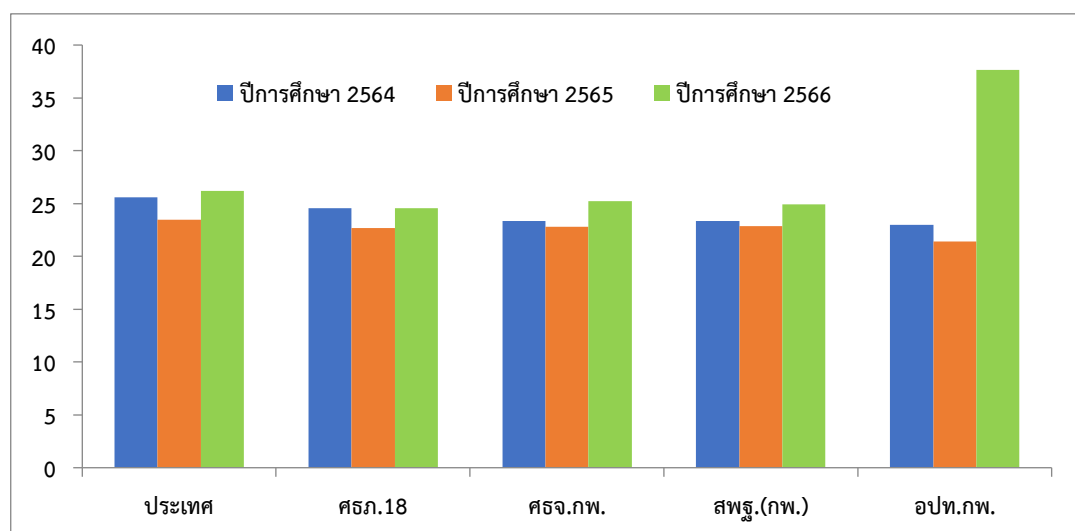

จากตารางที่ 91 และภาพที่ 20 ผลการทดสอบทางการศึกษาระดับชาติขั้นพื้นฐาน (O-NET) ชั้นมัธยมศึกษาปีที่ 6 วิชาภาษาอังกฤษ ปีการศึกษา 2564 - 2566 ในภาพรวมพบว่า คะแนนเฉลี่ยรวมปีการศึกษา 2566 ระดับจังหวัดเพิ่มขึ้น เมื่อเทียบกับปีการศึกษา 2565 และมีคะแนนเฉลี่ยต่ำกว่าคะแนนเฉลี่ยระดับประเทศ แต่มีคะแนนเฉลี่ยสูงกว่าสำนักงานศึกษาธิการภาค 18 เมื่อพิจารณาคะแนนเฉลี่ยในระดับจังหวัดพบว่า สถานศึกษาสังกัดหน่วยงานที่คะแนนเฉลี่ยสูงสุด คือ สถานศึกษาสังกัดกรมส่งเสริมการปกครองท้องถิ่น จังหวัดกำแพงเพชร รองลงมา คือ สถานศึกษาสังกัดสำนักงานคณะกรรมการการศึกษาขั้นพื้นฐาน

ตารางที่ 92 คะแนนเฉลี่ยร้อยละผลการทดสอบระดับชาติขั้นพื้นฐาน (Ordinary National Educational Test : O-NET) วิชาสังคมศึกษา ศาสนาและวัฒนธรรม ชั้นมัธยมศึกษาปีที่ 6 ปีการศึกษา 2564 - 2566

ที่	ระดับ	คะแนนเฉลี่ย (mean)			เพิ่ม/ลด (ปี 2565 กับ 2566)
		2564	2565	2566	
1	ระดับประเทศ				
	1.1 ประเทศ	36.87	33.00	33.09	0.09
	1.2 สพฐ.	37.45	33.62	33.75	0.13
	1.3 อปท.	35.13	31.99	32.40	0.41
2	ระดับภาค				
	- ศธภ.18	36.70	32.48	32.00	-0.48
3	ระดับจังหวัด				
	3.1 ศจ.กพ.	36.24	31.89	31.10	-0.79
	3.2 สพฐ. (สพม.กพ.)	36.23	31.83	31.13	-0.70
	3.3 อปท.กพ.	36.79	33.99	29.94	-4.05

แผนภาพที่ 21 ผลการทดสอบระดับชาติขั้นพื้นฐาน (Ordinary National Educational Test : O-NET) ชั้นมัธยมศึกษาปีที่ 6 วิชาสังคมศึกษา ศาสนาและวัฒนธรรม ปีการศึกษา 2564 - 2566

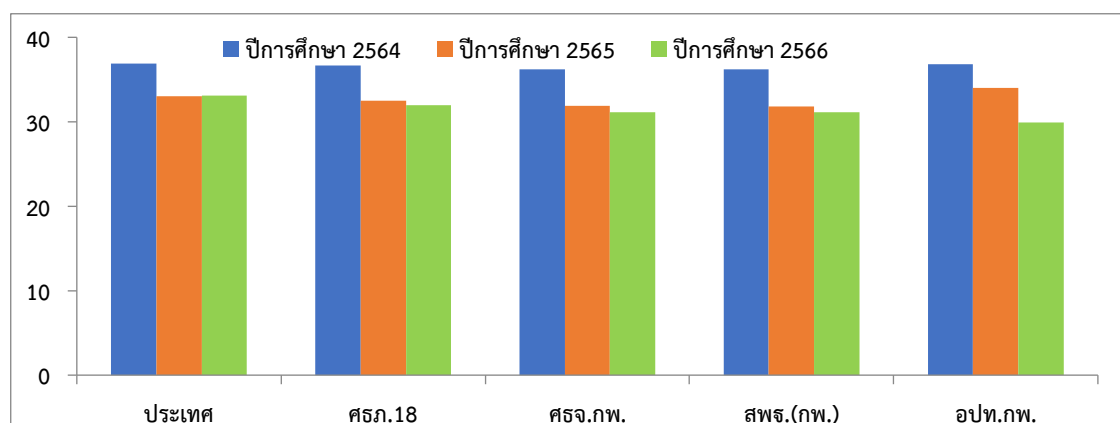

จากตารางที่ 92 และภาพที่ 21 ผลการทดสอบทางการศึกษาระดับชาติขั้นพื้นฐาน (O-NET) ชั้นมัธยมศึกษาปีที่ 6 วิชาสังคมศึกษา ศาสนาและวัฒนธรรม ปีการศึกษา 2564 – 2566 ในภาพรวมพบว่า คะแนนเฉลี่ยรวมปีการศึกษา 2566 ระดับจังหวัดลดลง เมื่อเทียบกับปีการศึกษา 2565 และมีคะแนนเฉลี่ยต่ำกว่าคะแนนเฉลี่ยระดับประเทศ และระดับสำนักงานศึกษาธิการภาค 18 เมื่อพิจารณาคะแนนเฉลี่ยในระดับจังหวัด พบว่า สถานศึกษาสังกัดหน่วยงานที่คะแนนเฉลี่ยสูงที่สุดคือ สถานศึกษาสังกัดสำนักงานคณะกรรมการการศึกษาขั้นพื้นฐาน รองลงมา คือ สถานศึกษาสังกัดกรมส่งเสริมการปกครองท้องถิ่นจังหวัดกำแพงเพชร

ตารางที่ 93 คะแนนเฉลี่ยร้อยละผลการทดสอบทางการศึกษาระดับชาติด้านอาชีวศึกษา

(Vocational National Educational Test : V-NET) ระดับประกาศนียบัตรวิชาชีพ (ปวช.) ปีการศึกษา 2564 - 2566

ที่	ระดับ	คะแนนเฉลี่ย (mean)			เพิ่ม/ลด (ปี 2565 กับ 2566)
		2564	2565	2566	
1	ประเทศ	41.90	41.02	37.30	-3.72
2	ภาคเหนือ	42.55	40.78	37.27	-3.51
3	จังหวัดกำแพงเพชร	42.46	39.18	38.29	-0.89

แผนภาพที่ 22 แสดงผลการทดสอบทางการศึกษาระดับชาติด้านอาชีวศึกษา (Vocational National Educational V-NET) ระดับประกาศนียบัตรวิชาชีพ (ปวช.) ปีการศึกษา 2564 - 2566

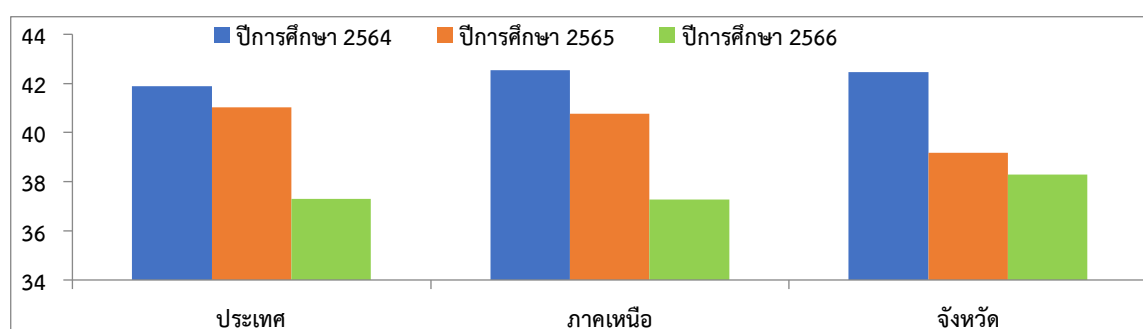

จากตารางที่ 93 และภาพที่ 22 ผลการทดสอบทางการศึกษาระดับชาติด้านอาชีวศึกษา (Vocational National Educational Test : V-NET) ระดับประกาศนียบัตรวิชาชีพ (ปวช.) ปีการศึกษา 2564 – 2566 พบว่า คะแนนเฉลี่ยรวมปีการศึกษา 2566 ระดับจังหวัดลง เมื่อเทียบกับปีการศึกษา 2565 แต่มีคะแนนเฉลี่ยสูงกว่าคะแนนเฉลี่ยระดับประเทศ และระดับภาคเหนือ

ตารางที่ 94 คะแนนเฉลี่ยร้อยละผลการทดสอบทางการศึกษาระดับชาติด้านอาชีวศึกษา (Vocational National Educational Test : V-NET) ระดับประกาศนียบัตรวิชาชีพชั้นสูง (ปวส.) ปีการศึกษา 2564 - 2566

ที่	ระดับ	คะแนนเฉลี่ย (mean)			เพิ่ม/ลด (ปี 2565 กับ 2566)
		2564	2565	2566	
1	ประเทศ	-	-	-	-
2	ภาคเหนือ	-	-	-	-
3	จังหวัดกำแพงเพชร	-	-	-	-

จากตารางที่ 94 ผลการทดสอบทางการศึกษาระดับชาติด้านอาชีวศึกษา (Vocational National Educational Test : V-NET) ระดับประกาศนียบัตรวิชาชีพชั้นสูง (ปวส.) ปีการศึกษา 2564 – 2566 พบว่า ปีการศึกษา 2564-2566 ไม่มีการทดสอบ

ตารางที่ 95 คะแนนเฉลี่ยร้อยละผลการทดสอบทางการศึกษาระดับชาติด้านการศึกษานอกระบบโรงเรียน (Non-Formal National Education Test : N-NET) ระดับประถมศึกษา ปีการศึกษา 2564 - 2566

ที่	ระดับ	คะแนนเฉลี่ย (mean)			เพิ่ม/ลด (ปี 2565 กับ 2566)
		2564	2565	2566	
1	ประเทศ	32.48	47.03	49.12	2.09
2	ภาคเหนือ	33.04	40.79	42.40	1.61
3	จังหวัดกำแพงเพชร	34.64	47.96	42.76	-5.20

แผนภาพที่ 23 แสดงผลการทดสอบทางการศึกษาระดับชาติด้านการศึกษานอกระบบโรงเรียน (Non-Formal National Education Test : N-NET) ระดับประถมศึกษา ปีการศึกษา 2564 - 2566

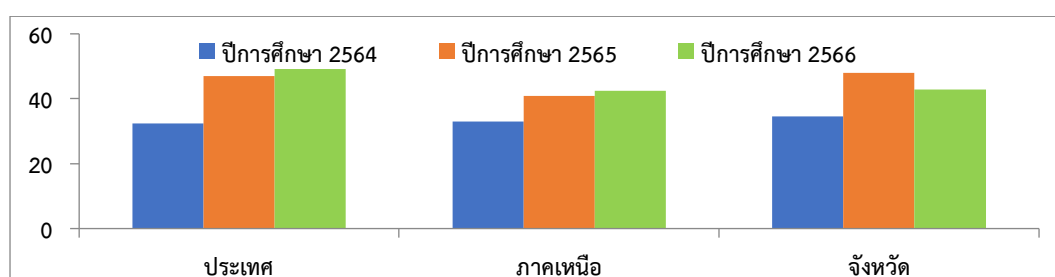

จากตารางที่ 95 และภาพที่ 23 ผลการทดสอบทางการศึกษาระดับชาติด้านการศึกษานอกระบบโรงเรียน (Non-Formal National Education Test : N-NET) ระดับประถมศึกษา ปีการศึกษา 2564 - 2566 พบว่า คะแนนเฉลี่ยรวมปีการศึกษา 2566 ระดับจังหวัดลดลง เมื่อเทียบกับปีการศึกษา 2565 และมีคะแนนเฉลี่ยต่ำกว่าคะแนนเฉลี่ยระดับประเทศ แต่มีคะแนนเฉลี่ยสูงกว่าระดับภาคเหนือ

ตารางที่ 96 คะแนนเฉลี่ยร้อยละผลการทดสอบทางการศึกษาระดับชาติด้านการศึกษานอกระบบโรงเรียน (Non-Formal National Education Test : N-NET) ระดับมัธยมศึกษาตอนต้น ปีการศึกษา 2564 - 2566

ที่	ระดับ	คะแนนเฉลี่ย (mean)			เพิ่ม/ลด (ปี 2565 กับ 2566)
		2564	2565	2566	
1	ประเทศ	36.95	32.20	44.25	12.05
2	ภาคเหนือ	37.80	39.71	44.11	4.40
3	จังหวัดกำแพงเพชร	38.79	41.05	43.07	2.02

แผนภาพที่ 24 แสดงผลการทดสอบทางการศึกษาระดับชาติด้านการศึกษานอกระบบโรงเรียน (Non-Formal National Education Test : N-NET) ระดับมัธยมศึกษาตอนต้น ปีการศึกษา 2564 - 2566

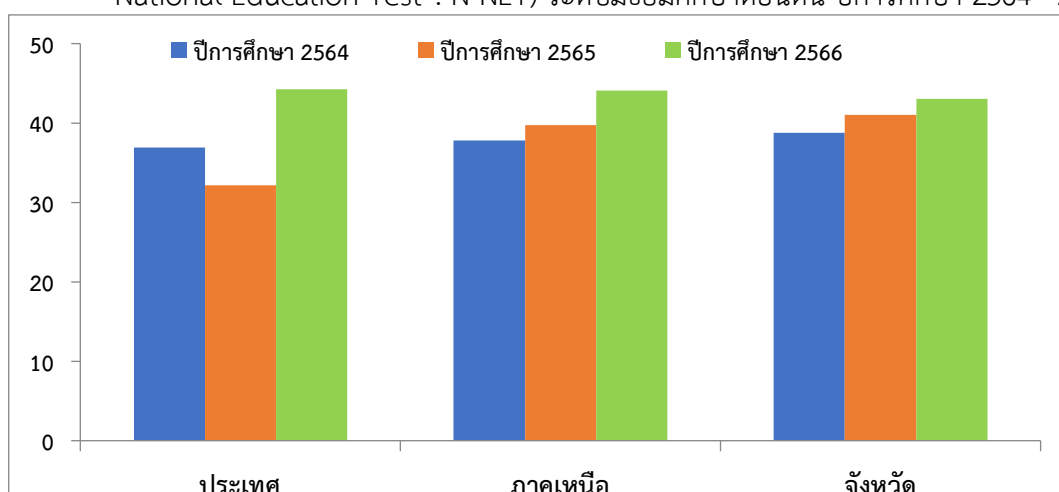

จากตารางที่ 96 และภาพที่ 24 ผลการทดสอบทางการศึกษาระดับชาติด้านการศึกษานอกระบบโรงเรียน (Non-Formal National Education Test : N-NET) ระดับมัธยมศึกษาตอนต้น ปีการศึกษา 2564 - 2566 พบว่า คะแนนเฉลี่ยรวมปีการศึกษา 2566 ระดับจังหวัดเพิ่มขึ้น เมื่อเทียบกับปีการศึกษา 2565 แต่มีคะแนนเฉลี่ยต่ำกว่าคะแนนเฉลี่ยระดับประเทศ และระดับภาคเหนือ

ตารางที่ 97 คะแนนเฉลี่ยร้อยละผลการทดสอบทางการศึกษาระดับชาติด้านการศึกษานอกระบบโรงเรียน (Non-Formal National Education Test : N-NET) ระดับมัธยมศึกษาตอนปลาย ปีการศึกษา 2564 - 2566

ที่	ระดับ	คะแนนเฉลี่ย (mean)			เพิ่ม/ลด (ปี 2565 กับ 2566)
		2564	2565	2566	
1	ประเทศ	32.48	34.23	32.81	-1.42
2	ภาคเหนือ	33.04	33.98	33.07	-0.91
3	จังหวัดกำแพงเพชร	34.64	35.75	37.08	1.33

แผนภาพที่ 25 แสดงผลการทดสอบทางการศึกษาระดับชาติด้านการศึกษานอกระบบโรงเรียน (Non-Formal National Education Test : N-NET) ระดับมัธยมศึกษาตอนปลาย ปีการศึกษา 2564 - 2566

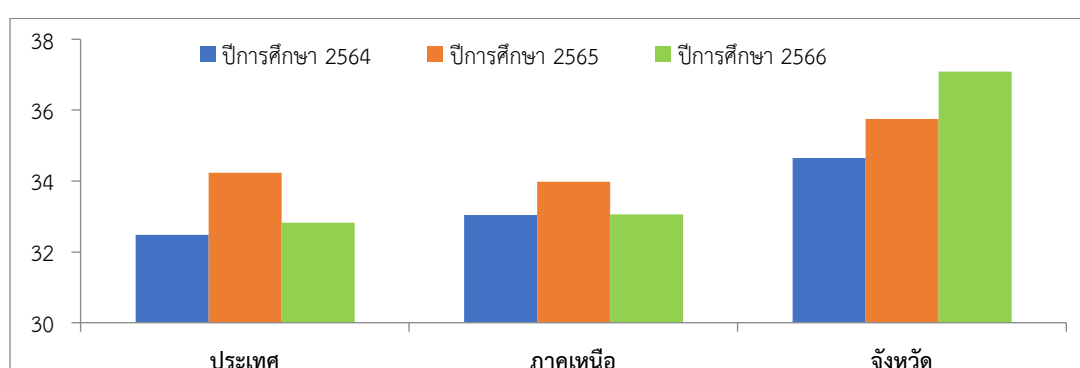

จากตารางที่ 97 และภาพที่ 25 ผลการทดสอบทางการศึกษาระดับชาติด้านการศึกษานอกระบบโรงเรียน (Non-Formal National Education Test : N-NET) ระดับมัธยมศึกษาตอนต้น ปีการศึกษา 2564 – 2566 พบว่า คะแนนเฉลี่ยรวมปีการศึกษา 2566 ระดับจังหวัดเพิ่มขึ้น เมื่อเทียบกับปีการศึกษา 2565 และมีคะแนนเฉลี่ยสูงกว่าคะแนนเฉลี่ยระดับประเทศ และระดับภาคเหนือ

ตารางที่ 98 คะแนนเฉลี่ยร้อยละผลการทดสอบทางการศึกษาระดับชาติด้านพระพุทธศาสนา (Buddhism National Education Test : B-NET) เฉลี่ยรวม 4 วิชา ชั้นมัธยมศึกษาปีที่ 3 ปีการศึกษา 2564 - 2566

ที่	ระดับ	คะแนนเฉลี่ย (mean)			เพิ่ม/ลด (ปี 2565 กับ 2566)
		2564	2565	2566	
1	ประเทศ	35.92	32.74	35.94	3.20
2	ภาคเหนือ	35.24	33.05	36.00	2.95
3	จังหวัดกำแพงเพชร	30.34	29.58	33.25	3.67

แผนภาพที่ 26 แสดงผลการทดสอบทางการศึกษาระดับชาติด้านพระพุทธศาสนา (Buddhism National Education Test : B-NET) ในภาพรวมเฉลี่ย 4 วิชา ชั้นมัธยมศึกษาปีที่ 3 ปีการศึกษา 2564 - 2566

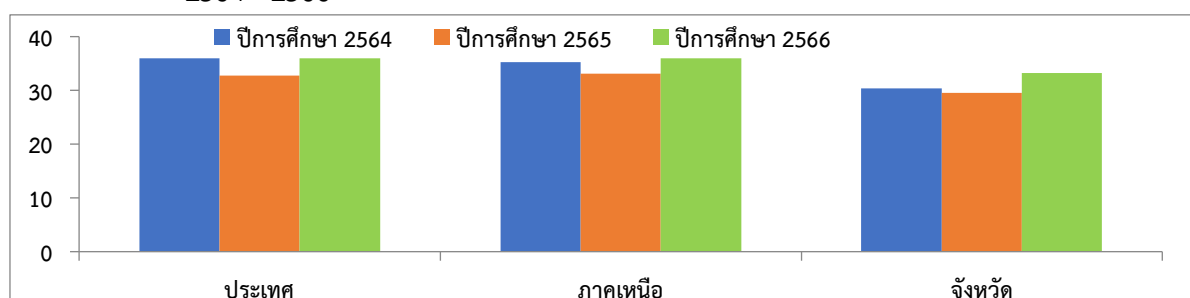

จากตารางที่ 98 และภาพที่ 26 ผลการทดสอบทางการศึกษาระดับชาติด้านพระพุทธศาสนา (B-NET) ชั้นมัธยมศึกษาปีที่ 3 ปีการศึกษา 2564 - 2566 ในภาพรวมเฉลี่ย 4 วิชา พบว่า คะแนนเฉลี่ยรวมปีการศึกษา 2566 ระดับจังหวัดเพิ่มขึ้น เมื่อเทียบกับปีการศึกษา 2565 แต่มีคะแนนเฉลี่ยต่ำกว่าคะแนนเฉลี่ยระดับประเทศ และระดับภาคเหนือ

ตารางที่ 99 คะแนนเฉลี่ยร้อยละผลการทดสอบทางการศึกษาระดับชาติด้านพระพุทธศาสนา (Buddhism National Education Test : B-NET) วิชาภาษาบาลี ชั้นมัธยมศึกษาปีที่ 3 ปีการศึกษา 2564 - 2566

ที่	ระดับ	คะแนนเฉลี่ย (mean)			เพิ่ม/ลด (ปี 2565 กับ 2566)
		2564	2565	2566	
1	ประเทศ	33.51	32.85	30.11	-2.74
2	ภาคเหนือ	33.26	32.81	30.14	-2.67
3	จังหวัดกำแพงเพชร	28.93	29.33	24.00	-5.33

แผนภาพที่ 27 แสดงผลการทดสอบทางการศึกษาระดับชาติด้านพระพุทธศาสนา (Buddhism National Education Test : B-NET) วิชาภาษาบาลี ชั้นมัธยมศึกษาปีที่ 3 ปีการศึกษา 2564 - 2566

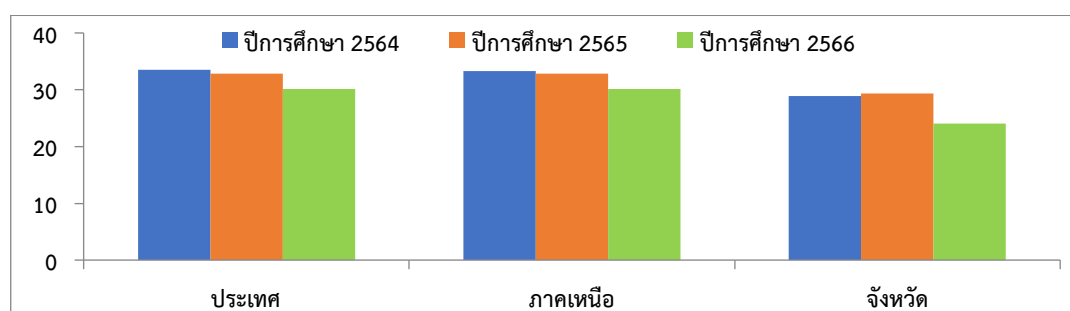

จากตารางที่ 99 และภาพที่ 27 ผลการทดสอบทางการศึกษาระดับชาติด้านพระพุทธศาสนา (B-NET) ชั้นมัธยมศึกษาปีที่ 3 ปีการศึกษา 2564 - 2566 วิชาภาษาบาลี พบว่า คะแนนเฉลี่ยปีการศึกษา 2566 ระดับจังหวัดลดลง เมื่อเทียบกับปีการศึกษา 2565 และมีคะแนนเฉลี่ยต่ำกว่าคะแนนเฉลี่ยระดับประเทศ และระดับภาคเหนือ

ตารางที่ 100 คะแนนเฉลี่ยร้อยละผลการทดสอบทางการศึกษาระดับชาติด้านพระพุทธศาสนา (Buddhism National Education Test : B-NET) วิชาธรรม ชั้นมัธยมศึกษาปีที่ 3 ปีการศึกษา 2564 - 2566

ที่	ระดับ	คะแนนเฉลี่ย (mean)			เพิ่ม/ลด (ปี 2565 กับ 2566)
		2564	2565	2566	
1	ประเทศ	32.48	32.31	39.20	6.89
2	ภาคเหนือ	31.93	32.59	39.41	6.82
3	จังหวัดกำแพงเพชร	28.27	28.00	37.00	9.00

แผนภาพที่ 28 แสดงผลการทดสอบทางการศึกษาระดับชาติด้านพระพุทธศาสนา (Buddhism National Education Test : B-NET) วิชาธรรม ชั้นมัธยมศึกษาปีที่ 3 ปีการศึกษา 2564 - 2566



จากตารางที่ 100 และภาพที่ 28 ผลการทดสอบทางการศึกษาระดับชาติด้านพระพุทธศาสนา (B-NET) ชั้นมัธยมศึกษาปีที่ 3 ปีการศึกษา 2564 - 2566 วิชาธรรม พบว่า คะแนนเฉลี่ยปีการศึกษา 2566 ระดับจังหวัดเพิ่มขึ้นเมื่อเทียบกับปีการศึกษา 2565 แต่มีคะแนนเฉลี่ยต่ำกว่าคะแนนเฉลี่ยระดับประเทศ และระดับภาคเหนือ

ตารางที่ 101 คะแนนเฉลี่ยร้อยละผลการทดสอบทางการศึกษาระดับชาติด้านพระพุทธศาสนา (Buddhism National Education Test : B-NET) วิชาพุทธประวัติ ชั้นมัธยมศึกษาปีที่ 3 ปีการศึกษา 2564 - 2566

ที่	ระดับ	คะแนนเฉลี่ย (mean)			เพิ่ม/ลด (ปี 2565 กับ 2566)
		2564	2565	2566	
1	ประเทศ	34.96	30.65	38.57	7.92
2	ภาคเหนือ	34.54	30.76	38.80	8.04
3	จังหวัดกำแพงเพชร	29.87	26.00	37.50	11.50

แผนภาพที่ 29 แสดงผลการทดสอบทางการศึกษาระดับชาติด้านพระพุทธศาสนา (Buddhism National Education Test : B-NET) วิชาพุทธประวัติ ชั้นมัธยมศึกษาปีที่ 3 ปีการศึกษา 2564 - 2566

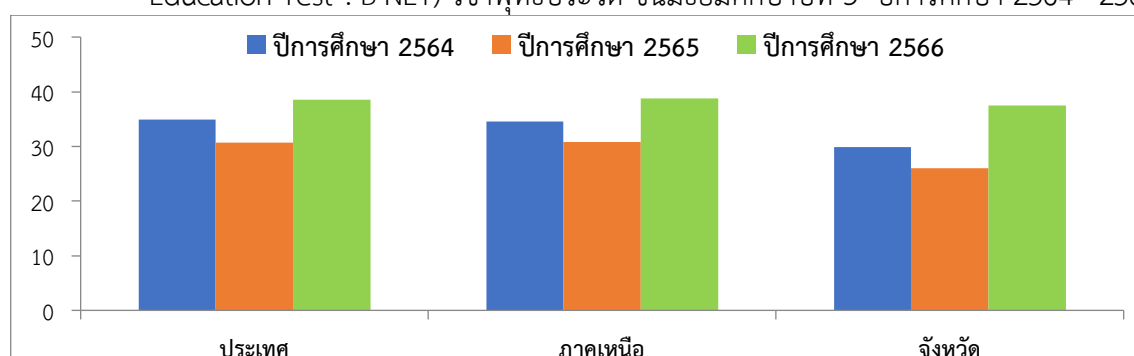

จากตารางที่ 101 และภาพที่ 29 ผลการทดสอบทางการศึกษาระดับชาติด้านพระพุทธศาสนา (B-NET) ชั้นมัธยมศึกษาปีที่ 3 ปีการศึกษา 2564 – 2566 วิชาพุทธประวัติ พบว่า คะแนนเฉลี่ยปีการศึกษา 2566 ระดับจังหวัดเพิ่มขึ้น เมื่อเทียบกับปีการศึกษา 2565 แต่มีคะแนนเฉลี่ยต่ำกว่าคะแนนเฉลี่ยระดับประเทศ และระดับภาคเหนือ

ตารางที่ 102 คะแนนเฉลี่ยร้อยละผลการทดสอบทางการศึกษาระดับชาติด้านพระพุทธศาสนา (Buddhism National Education Test : B-NET) วิชาวินัย ชั้นมัธยมศึกษาปีที่ 3 ปีการศึกษา 2564 - 2566

ที่	ระดับ	คะแนนเฉลี่ย (mean)			เพิ่ม/ลด (ปี 2565 กับ 2566)
		2564	2565	2566	
1	ประเทศ	42.74	35.15	35.87	0.72
2	ภาคเหนือ	41.21	36.03	35.66	-0.37
3	จังหวัดกำแพงเพชร	34.27	35.00	34.50	-0.50

แผนภาพที่ 30 แสดงผลการทดสอบทางการศึกษาระดับชาติด้านพระพุทธศาสนา (Buddhism National Education Test : B-NET) วิชาวินัย ชั้นมัธยมศึกษาปีที่ 3 ปีการศึกษา 2564 - 2566

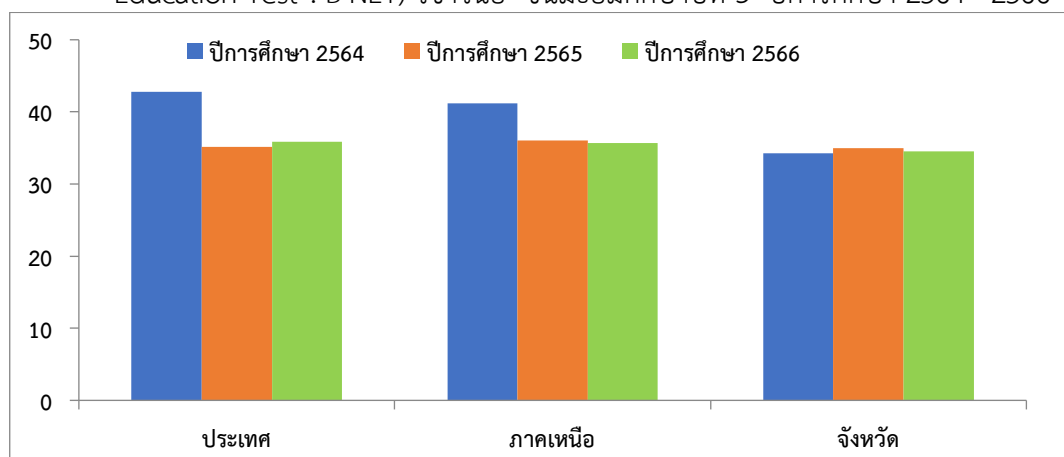

จากตารางที่ 102 และภาพที่ 30 ผลการทดสอบทางการศึกษาระดับชาติด้านพระพุทธศาสนา (B-NET) ชั้นมัธยมศึกษาปีที่ 3 ปีการศึกษา 2564 – 2566 วิชาวินัย พบว่าคะแนนเฉลี่ยปีการศึกษา 2566 ระดับจังหวัดลดลง เมื่อเทียบกับปีการศึกษา 2565 แต่มีคะแนนเฉลี่ยต่ำกว่าคะแนนเฉลี่ยระดับประเทศ และระดับภาคเหนือ

ภาคผนวก

รายชื่อสถานศึกษาในจังหวัดกำแพงเพชร ปีการศึกษา ๒๕๖๗

ที่	ชื่อสถานศึกษา	หมู่	ตำบล	อำเภอ	รหัสไปรษณีย์	สังกัด
1	บ้านเทพนคร	15	เทพนคร	เมืองกำแพงเพชร	62000	สพป.กพ.1
2	บ้านไร่	3	เทพนคร	เมืองกำแพงเพชร	62000	สพป.กพ.1
3	บ้านท่าตะคร้อ	5	เทพนคร	เมืองกำแพงเพชร	62000	สพป.กพ.1
4	ปราสาทอนุสรณ์	2	คณฑี	เมืองกำแพงเพชร	62000	สพป.กพ.1
5	บ้านท่าเสด็จ	3	คณฑี	เมืองกำแพงเพชร	62000	สพป.กพ.1
6	บ้านโพธิ์พัฒนา	9	คณฑี	เมืองกำแพงเพชร	62000	สพป.กพ.1
7	บ้านใหม่สามัคคี	7	คณฑี	เมืองกำแพงเพชร	62000	สพป.กพ.1
8	บ้านหงษ์ทอง	6	คณฑี	เมืองกำแพงเพชร	62000	สพป.กพ.1
9	บ้านเทียมเจริญ	4	คณฑี	เมืองกำแพงเพชร	62000	สพป.กพ.1
10	ยางเลียงราษฎร์พัฒนา	8	คลองแม่ลาย	เมืองกำแพงเพชร	62000	สพป.กพ.1
11	บ้านเขาน้ำเพชร	6	คลองแม่ลาย	เมืองกำแพงเพชร	62000	สพป.กพ.1
12	บ้านปางเรือ(จุฬาสงเคราะห์)	7	คลองแม่ลาย	เมืองกำแพงเพชร	62000	สพป.กพ.1
13	อ่างทองพัฒนา (สนง.สลาภกีนแบ่งสงเคราะห์)	3	คลองแม่ลาย	เมืองกำแพงเพชร	62000	สพป.กพ.1
14	ประชารัฐพัฒนา	3	คลองแม่ลาย	เมืองกำแพงเพชร	62000	สพป.กพ.1
15	บ้านไตรตรึงษ์	4	ไตรตรึงษ์	เมืองกำแพงเพชร	62160	สพป.กพ.1
16	บ้านวังประดา	12	ไตรตรึงษ์	เมืองกำแพงเพชร	62160	สพป.กพ.1
17	บ้านดงตาจันทร์	11	ไตรตรึงษ์	เมืองกำแพงเพชร	62160	สพป.กพ.1
18	บ้านโนนโก	9	ไตรตรึงษ์	เมืองกำแพงเพชร	62160	สพป.กพ.1
19	บ้านวังน้ำขาว	13	ไตรตรึงษ์	เมืองกำแพงเพชร	62160	สพป.กพ.1
20	สหวิทยาคม	3	ทรงธรรม	เมืองกำแพงเพชร	62000	สพป.กพ.1
21	บ้านทรงธรรม	4	ทรงธรรม	เมืองกำแพงเพชร	62000	สพป.กพ.1
22	วัดราษฎร์เจริญพร	2	ทรงธรรม	เมืองกำแพงเพชร	62000	สพป.กพ.1
23	บ้านไทรย้อย	7	ทรงธรรม	เมืองกำแพงเพชร	62000	สพป.กพ.1
24	บ้านสุวรรณภูมิ	5	ท่าขุนราม	เมืองกำแพงเพชร	62000	สพป.กพ.1
25	หนองบัวราษฎร์บำรุง	7	ท่าขุนราม	เมืองกำแพงเพชร	62000	สพป.กพ.1
26	บ้านน้ำไทรง	8	ท่าขุนราม	เมืองกำแพงเพชร	62000	สพป.กพ.1
27	บ้านโนนสมอ	7	เทพนคร	เมืองกำแพงเพชร	62000	สพป.กพ.1
28	บ้านบ่อตาโพธิ์	10	เทพนคร	เมืองกำแพงเพชร	62000	สพป.กพ.1
29	บ้านคลองเรือ	11	เทพนคร	เมืองกำแพงเพชร	62000	สพป.กพ.1
30	บ้านโขมกหัก	13	เทพนคร	เมืองกำแพงเพชร	62000	สพป.กพ.1
31	บ้านวังโบสถ์	1	เทพนคร	เมืองกำแพงเพชร	62000	สพป.กพ.1
32	บ้านสระสิงห์โต	8	เทพนคร	เมืองกำแพงเพชร	62000	สพป.กพ.1
33	ชุมชนบ้านคณฑี (ประสิทธิ์อุปถัมภ์)	9	เทพนคร	เมืองกำแพงเพชร	62000	สพป.กพ.1
34	บ้านหนองเต่าสามัคคี	12	เทพนคร	เมืองกำแพงเพชร	62000	สพป.กพ.1
35	บ้านคลองสินवल	6	อัครมรงค์	เมืองกำแพงเพชร	62160	สพป.กพ.1

ที่	ชื่อสถานศึกษา	หมู่	ตำบล	อำเภอ	รหัสไปรษณีย์	สังกัด
36	บ้านจ้ำมรงค์ (รองประชาสงเคราะห์)	2	จ้ำมรงค์	เมืองกำแพงเพชร	62160	สพป.กพ.1
37	อนุบาลเมืองกำแพงเพชร (บ้านนครชุม)	5	นครชุม	เมืองกำแพงเพชร	62000	สพป.กพ.1
38	สาธิตวัดพระบรมธาตุ	3	นครชุม	เมืองกำแพงเพชร	62000	สพป.กพ.1
39	สาธิต	1	นครชุม	เมืองกำแพงเพชร	62000	สพป.กพ.1
40	บ้านทุ่งเศรษฐี	9	นครชุม	เมืองกำแพงเพชร	62000	สพป.กพ.1
41	บ้านโนนม่วง	10	นครชุม	เมืองกำแพงเพชร	62000	สพป.กพ.1
42	บ้านทุ่งสวน	1	นครชุม	เมืองกำแพงเพชร	62000	สพป.กพ.1
43	บ้านศรีไกรลาศ	7	นาบ่อคำ	เมืองกำแพงเพชร	62000	สพป.กพ.1
44	บ้านปางขนุน	6	นาบ่อคำ	เมืองกำแพงเพชร	62000	สพป.กพ.1
45	บ้านนาบ่อคำ	1	นาบ่อคำ	เมืองกำแพงเพชร	62000	สพป.กพ.1
46	นารีราษฎร์สามัคคี	5	นาบ่อคำ	เมืองกำแพงเพชร	62000	สพป.กพ.1
47	บ้านชัยภูมิ	2	นาบ่อคำ	เมืองกำแพงเพชร	62000	สพป.กพ.1
48	ผินสหราษฎร์พัฒนา	4	นาบ่อคำ	เมืองกำแพงเพชร	62000	สพป.กพ.1
49	บ้านเขาวังเยี่ยม	9	นาบ่อคำ	เมืองกำแพงเพชร	62000	สพป.กพ.1
50	นิคมสร้างตนเอง 1 (ทุ่งโพธิ์ทะเล)	1	นิคมทุ่งโพธิ์ทะเล	เมืองกำแพงเพชร	62000	สพป.กพ.1
51	นิคมสร้างตนเอง 2 (บ่อทอง)	10	นิคมทุ่งโพธิ์ทะเล	เมืองกำแพงเพชร	62000	สพป.กพ.1
52	นิคมสร้างตนเอง 3 (แปดอ้อม)	7	นิคมทุ่งโพธิ์ทะเล	เมืองกำแพงเพชร	62000	สพป.กพ.1
53	นิคมสร้างตนเอง 4 (บ้านใหม่ศรีอุบล)	8	นิคมทุ่งโพธิ์ทะเล	เมืองกำแพงเพชร	62000	สพป.กพ.1
54	นิคมสร้างตนเอง 5 (สระเตย)	16	นิคมทุ่งโพธิ์ทะเล	เมืองกำแพงเพชร	62000	สพป.กพ.1
55	วัดคูยาง	-	ในเมือง	เมืองกำแพงเพชร	62000	สพป.กพ.1
56	วัดอรัญญิกาวาสน์	3	ลานดอกไม้	เมืองกำแพงเพชร	62000	สพป.กพ.1
57	บ้านเกาะน้ำโจน	4	ลานดอกไม้	เมืองกำแพงเพชร	62000	สพป.กพ.1
58	บ้านลานหิน	5	ลานดอกไม้	เมืองกำแพงเพชร	62000	สพป.กพ.1
59	วัดกัลปพฤกษ์	2	ลานดอกไม้	เมืองกำแพงเพชร	62000	สพป.กพ.1
60	คลองใหญ่วิทยา	7	วังทอง	เมืองกำแพงเพชร	62000	สพป.กพ.1
61	บ้านหนองรี	3	วังทอง	เมืองกำแพงเพชร	62000	สพป.กพ.1
62	นิยมราษฎร์วิทยา	8	วังทอง	เมืองกำแพงเพชร	62000	สพป.กพ.1
63	จำรูญชัยพฤกษ์ราษฎร์วิทยา	11	วังทอง	เมืองกำแพงเพชร	62000	สพป.กพ.1
64	บ้านมอสมบัตติ	4	วังทอง	เมืองกำแพงเพชร	62000	สพป.กพ.1
65	บ้านวังทอง	2	วังทอง	เมืองกำแพงเพชร	62000	สพป.กพ.1
66	บ้านหนองหญ้าม่วง	5	วังทอง	เมืองกำแพงเพชร	62000	สพป.กพ.1
67	บ้านคลองใหญ่ใต้	9	วังทอง	เมืองกำแพงเพชร	62000	สพป.กพ.1
68	บ้านโพธิ์สวัสดิ์	4	สระแก้ว	เมืองกำแพงเพชร	62000	สพป.กพ.1
69	อนุบาลกำแพงเพชร	6	สระแก้ว	เมืองกำแพงเพชร	62000	สพป.กพ.1
70	บ้านหนองกรด	2	สระแก้ว	เมืองกำแพงเพชร	62000	สพป.กพ.1
71	บ้านล้ามะโกรก	6	สระแก้ว	เมืองกำแพงเพชร	62000	สพป.กพ.1
72	บ้านหนองสะแก	10	สระแก้ว	เมืองกำแพงเพชร	62000	สพป.กพ.1
73	ประชาชนดีภาพ (วงศ์สุดใจอุบลรัตน์)	3	สระแก้ว	เมืองกำแพงเพชร	62000	สพป.กพ.1

ที่	ชื่อสถานศึกษา	หมู่	ตำบล	อำเภอ	รหัสไปรษณีย์	สังกัด
74	บ้านบ่อสามแสน	6	หนองปลิง	เมืองกำแพงเพชร	62000	สพป.กพ.1
75	ชุมชนบ้านหนองปลิง (นาคอุปถัมภ์)	2	หนองปลิง	เมืองกำแพงเพชร	62000	สพป.กพ.1
76	บ้านน้ำดิบ (ศรีกำแพงอุปถัมภ์)	8	หนองปลิง	เมืองกำแพงเพชร	62000	สพป.กพ.1
77	บ้านเกาะสะบ้า	4	หนองปลิง	เมืองกำแพงเพชร	62000	สพป.กพ.1
78	บ้านท่าเสากระโดง	2	อ่างทอง	เมืองกำแพงเพชร	62000	สพป.กพ.1
79	บ้านทุ่งตาทูก	4	อ่างทอง	เมืองกำแพงเพชร	62000	สพป.กพ.1
80	บ้านดาดทองเจริญ	12	อ่างทอง	เมืองกำแพงเพชร	62000	สพป.กพ.1
81	บ้านหนองใหญ่	9	อ่างทอง	เมืองกำแพงเพชร	62000	สพป.กพ.1
82	บ้านวังตะเคียน	5	อ่างทอง	เมืองกำแพงเพชร	62000	สพป.กพ.1
83	บ้านหนองขาม	11	อ่างทอง	เมืองกำแพงเพชร	62000	สพป.กพ.1
84	อนุบาลไทรงาม	3	ไทรงาม	ไทรงาม	62150	สพป.กพ.1
85	บ้านเนินสำราญราษฎร์พัฒนา	2	ไทรงาม	ไทรงาม	62150	สพป.กพ.1
86	บ้านหนองหัวควาย	2	พานทอง	ไทรงาม	62150	สพป.กพ.1
87	บ้านพานทอง	1	พานทอง	ไทรงาม	62150	สพป.กพ.1
88	บ้านโนนจัน	9	พานทอง	ไทรงาม	62150	สพป.กพ.1
89	บ้านบ่อแก้ว	8	พานทอง	ไทรงาม	62150	สพป.กพ.1
90	ห้วยใหญ่ยางงาม	5	มหาชัย	ไทรงาม	62150	สพป.กพ.1
91	บ้านทุ่งมหาศาล	10	มหาชัย	ไทรงาม	62150	สพป.กพ.1
92	บ้านแก้วสุวรรณ	3	มหาชัย	ไทรงาม	62150	สพป.กพ.1
93	บ้านทุ่งมหาชัย	2	มหาชัย	ไทรงาม	62150	สพป.กพ.1
94	บ้านป่าถั่ว	8	มหาชัย	ไทรงาม	62150	สพป.กพ.1
95	บ้านแม่บัว	3	หนองคล้า	ไทรงาม	62150	สพป.กพ.1
96	บ้านห้วยยาง	4	หนองคล้า	ไทรงาม	62150	สพป.กพ.1
97	บ้านหนองคล้า	1	หนองคล้า	ไทรงาม	62150	สพป.กพ.1
98	บ้านวังโจน	2	หนองคล้า	ไทรงาม	62150	สพป.กพ.1
99	บ้านจิกคั่นซ้อน	3	หนองทอง	ไทรงาม	62150	สพป.กพ.1
100	บ้านโนนใหญ่	9	หนองทอง	ไทรงาม	62150	สพป.กพ.1
101	บ้านเนินกรอย	2	หนองทอง	ไทรงาม	62150	สพป.กพ.1
102	บ้านหนองทอง	1	หนองทอง	ไทรงาม	62150	สพป.กพ.1
103	บ้านใหม่สามัคคี	4	หนองทอง	ไทรงาม	62150	สพป.กพ.1
104	บ้านหนองไม้ก่อง	1	หนองไม้ก่อง	ไทรงาม	62150	สพป.กพ.1
105	อ่อนวิมลราษฎร์วิทยา	2	หนองไม้ก่อง	ไทรงาม	62150	สพป.กพ.1
106	ยี่งยืนราษฎร์วิทยา	3	หนองไม้ก่อง	ไทรงาม	62150	สพป.กพ.1
107	บ้านจิกลาด	7	หนองไม้ก่อง	ไทรงาม	62150	สพป.กพ.1
108	บ้านหนองแม่แตง (ธรรมศาสตร์อาสา)	1	หนองแม่แตง	ไทรงาม	62150	สพป.กพ.1
109	บ้านตอรั้ง	5	หนองแม่แตง	ไทรงาม	62150	สพป.กพ.1
110	บ้านไผ่ตาสุ่ม	6	หนองแม่แตง	ไทรงาม	62150	สพป.กพ.1
111	หนองลวกราษฎร์บำรุง	8	หนองแม่แตง	ไทรงาม	62150	สพป.กพ.1

ที่	ชื่อสถานศึกษา	หมู่	ตำบล	อำเภอ	รหัสไปรษณีย์	สังกัด
112	สิริแก้วเจริญ	2	หนองแม่แตง	ไทรยางม	62150	สพป.ภพ.1
113	บ้านคุดยปาง	2	เขาคีรีส	พรานกระต่าย	62110	สพป.ภพ.1
114	บ้านเขาคีรีส	1	เขาคีรีส	พรานกระต่าย	62110	สพป.ภพ.1
115	บ้านหนองโสน	3	เขาคีรีส	พรานกระต่าย	62110	สพป.ภพ.1
116	บ้านเมืองพาน	4	เขาคีรีส	พรานกระต่าย	62110	สพป.ภพ.1
117	บ้านทุ่งรวงทอง	14	เขาคีรีส	พรานกระต่าย	62110	สพป.ภพ.1
118	บ้านบึงลูกนก	9	เขาคีรีส	พรานกระต่าย	62110	สพป.ภพ.1
119	บ้านบึงพิไกร	4	คลองพิไกร	พรานกระต่าย	62110	สพป.ภพ.1
120	บ้านวังเฉลียง	7	คลองพิไกร	พรานกระต่าย	62110	สพป.ภพ.1
121	บ้านไร่ดง	2	คุดยปาง	พรานกระต่าย	62110	สพป.ภพ.1
122	บ้านคุดยปาง	3	คุดยปาง	พรานกระต่าย	62110	สพป.ภพ.1
123	บ้านนาป่าแดง	1	คุดยปาง	พรานกระต่าย	62110	สพป.ภพ.1
124	บ้านคุดยแขวน	5	คุดยปาง	พรานกระต่าย	62110	สพป.ภพ.1
125	วัดโพธาราม	6	ถ้ำกระต่ายทอง	พรานกระต่าย	62110	สพป.ภพ.1
126	บ้านหนองตากถ้ำ	2	ถ้ำกระต่ายทอง	พรานกระต่าย	62110	สพป.ภพ.1
127	บ้านท่าไม้	4	ท่าไม้	พรานกระต่าย	62110	สพป.ภพ.1
128	บ้านวังชะโอน	3	ท่าไม้	พรานกระต่าย	62110	สพป.ภพ.1
129	บ้านเก่า	13	ท่าไม้	พรานกระต่าย	62110	สพป.ภพ.1
130	บ้านวังไม้แดง	11	ท่าไม้	พรานกระต่าย	62110	สพป.ภพ.1
131	บ้านสมอโคน	1	ท่าไม้	พรานกระต่าย	62110	สพป.ภพ.1
132	บ้านน้ำดิบมะพร้าว	6	ท่าไม้	พรานกระต่าย	62110	สพป.ภพ.1
133	บ้านเขาสว่างอารมณ์	9	พรานกระต่าย	พรานกระต่าย	62110	สพป.ภพ.1
134	ชุมชนบ้านเขาแก้ว	3	พรานกระต่าย	พรานกระต่าย	62110	สพป.ภพ.1
135	บ้านใหม่เขานิยม	7	พรานกระต่าย	พรานกระต่าย	62110	สพป.ภพ.1
136	อนุบาลพรานกระต่าย	10	พรานกระต่าย	พรานกระต่าย	62110	สพป.ภพ.1
137	บ้านพรานกระต่าย	4	พรานกระต่าย	พรานกระต่าย	62110	สพป.ภพ.1
138	บ้านลานสะเดา	9	วังควง	พรานกระต่าย	62110	สพป.ภพ.1
139	บ้านน่านอก	3	วังควง	พรานกระต่าย	62110	สพป.ภพ.1
140	บ้านลานทอง	7	วังควง	พรานกระต่าย	62110	สพป.ภพ.1
141	บ้านลานกระทิง	4	วังควง	พรานกระต่าย	62110	สพป.ภพ.1
142	บ้านคุดยป่าร้าง	5	วังควง	พรานกระต่าย	62110	สพป.ภพ.1
143	บ้านหนองทราย	10	วังควง	พรานกระต่าย	62110	สพป.ภพ.1
144	บ้านวังมะค่า	5	วังตะแบก	พรานกระต่าย	62110	สพป.ภพ.1
145	บ้านวังตะแบก	1	วังตะแบก	พรานกระต่าย	62110	สพป.ภพ.1
146	บ้านคุดยประตู	7	วังตะแบก	พรานกระต่าย	62110	สพป.ภพ.1
147	หนองแขมประชาสรรค์	8	วังตะแบก	พรานกระต่าย	62110	สพป.ภพ.1
148	บ้านห้วยน้ำใส	3	วังตะแบก	พรานกระต่าย	62110	สพป.ภพ.1
149	บ้านหนองหัววัว	1	หนองหัววัว	พรานกระต่าย	62110	สพป.ภพ.1

ที่	ชื่อสถานศึกษา	หมู่	ตำบล	อำเภอ	รหัสไปรษณีย์	สังกัด
150	บ้านทุ่งน้ำตก	3	หนองหัววัว	พราณกระต่าย	62110	สพป.ภพ.1
151	บ้านบางลาด	4	หนองหัววัว	พราณกระต่าย	62110	สพป.ภพ.1
152	บ้านลานไผ่	9	ห้วยยั้ง	พราณกระต่าย	62110	สพป.ภพ.1
153	บ้านคลองห้วยยั้ง	1	ห้วยยั้ง	พราณกระต่าย	62110	สพป.ภพ.1
154	บ้านลานช้างท้าว	6	ห้วยยั้ง	พราณกระต่าย	62110	สพป.ภพ.1
155	บ้านสุขชุม (อนุสรณ์พลอยงค์)	4	ห้วยยั้ง	พราณกระต่าย	62110	สพป.ภพ.1
156	บ้านแคทอง	3	ห้วยยั้ง	พราณกระต่าย	62110	สพป.ภพ.1
157	บ้านหนองจิก	1	จันทิมา	ลานกระบือ	62170	สพป.ภพ.1
158	บ้านจันทิมา	3	จันทิมา	ลานกระบือ	62170	สพป.ภพ.1
159	บ้านช่องลม	1	ช่องลม	ลานกระบือ	62170	สพป.ภพ.1
160	บ้านเศกกาสร	2	ช่องลม	ลานกระบือ	62170	สพป.ภพ.1
161	บ้านปรีอพันไถ	4	ช่องลม	ลานกระบือ	62170	สพป.ภพ.1
162	บ้านบึงกระดาน	5	ช่องลม	ลานกระบือ	62170	สพป.ภพ.1
163	ไทยรัฐวิทยา 16 (บ้านโนนพลวง)	1	โนนพลวง	ลานกระบือ	62170	สพป.ภพ.1
164	บ้านอินทรานุสรณ์	4	โนนพลวง	ลานกระบือ	62170	สพป.ภพ.1
165	บ้านคุยมะม่วง	6	โนนพลวง	ลานกระบือ	62170	สพป.ภพ.1
166	บ้านเด่นพระ	1	บึงทับแตร	ลานกระบือ	62170	สพป.ภพ.1
167	บ้านบึงทับแตร	3	บึงทับแตร	ลานกระบือ	62170	สพป.ภพ.1
168	บ้านหนองละมั่งทอง	5	บึงทับแตร	ลานกระบือ	62170	สพป.ภพ.1
169	บ้านลานตาบัว	10	ประชาสุขสันต์	ลานกระบือ	62170	สพป.ภพ.1
170	บ้านประชาสุขสันต์	3	ประชาสุขสันต์	ลานกระบือ	62170	สพป.ภพ.1
171	บ้านห้วยการ้อง	1	ประชาสุขสันต์	ลานกระบือ	62170	สพป.ภพ.1
172	วัฒนราษฎร์ศึกษา	4	ประชาสุขสันต์	ลานกระบือ	62170	สพป.ภพ.1
173	บ้านอาชาณุสรณ์	7	ลานกระบือ	ลานกระบือ	62170	สพป.ภพ.1
174	อนุบาลลานกระบือ	1	ลานกระบือ	ลานกระบือ	62170	สพป.ภพ.1
175	บ้านปลักไม้ดำ	3	ลานกระบือ	ลานกระบือ	62170	สพป.ภพ.1
176	บ้านหนองเขม	4	ลานกระบือ	ลานกระบือ	62170	สพป.ภพ.1
177	นิคมสร้างตนเองบางระกำ 5	5	ลานกระบือ	ลานกระบือ	62170	สพป.ภพ.1
178	บ้านหนองปากตง	1	หนองหลวง	ลานกระบือ	62170	สพป.ภพ.1
179	บ้านประตาเจ็ดริ้ว	13	หนองหลวง	ลานกระบือ	62170	สพป.ภพ.1
180	บ้านใหม่สามัคคี	6	หนองหลวง	ลานกระบือ	62170	สพป.ภพ.1
181	บ้านหนองหลวง	8	หนองหลวง	ลานกระบือ	62170	สพป.ภพ.1
182	บ้านทรายทอง	9	หนองหลวง	ลานกระบือ	62170	สพป.ภพ.1
183	บ้านหนองมะเกาะ	3	หนองหลวง	ลานกระบือ	62170	สพป.ภพ.1
184	บ้านบึงมัลย์	4	หนองหลวง	ลานกระบือ	62170	สพป.ภพ.1
185	บ้านสุรเดชสามัคคี	12	หนองหลวง	ลานกระบือ	62170	สพป.ภพ.1
186	บ้านโกสัมพี (วิเศษน้อมมิตรอนุกุล)	5	โกสัมพี	โกสัมพินคร	62000	สพป.ภพ.1
187	บ้านมะเดื่อชุมพร	4	โกสัมพี	โกสัมพินคร	62000	สพป.ภพ.1

ที่	ชื่อสถานศึกษา	หมู่	ตำบล	อำเภอ	รหัสไปรษณีย์	สังกัด
188	อนุบาลโกสัมพีนคร (บ้านท่าคูณ)	1	โกสัมพี	โกสัมพีนคร	62000	สพป.ภพ.1
189	บ้านไร่ลำปาง	24	โกสัมพี	โกสัมพีนคร	62000	สพป.ภพ.1
190	บ้านไทยทวี	6	โกสัมพี	โกสัมพีนคร	62000	สพป.ภพ.1
191	บ้านดงซอม	9	โกสัมพี	โกสัมพีนคร	62000	สพป.ภพ.1
192	บ้านคลองเมือง	3	โกสัมพี	โกสัมพีนคร	62000	สพป.ภพ.1
193	บ้านหนองวัวคำ	7	โกสัมพี	โกสัมพีนคร	62000	สพป.ภพ.1
194	บ้านโนนสมบูรณ์	12	โกสัมพี	โกสัมพีนคร	62000	สพป.ภพ.1
195	บ้านหนองแดน	2	โกสัมพี	โกสัมพีนคร	62000	สพป.ภพ.1
196	บ้านหนองแดน สาขาบ้านโละโคะ	10	โกสัมพี	โกสัมพีนคร	62000	สพป.ภพ.1
197	บ้านเกาะรากเสียด	2	เพชรชมพู	โกสัมพีนคร	62000	สพป.ภพ.1
198	บ้านวังชมพู	1	เพชรชมพู	โกสัมพีนคร	62000	สพป.ภพ.1
199	บ้านท่านา	7	เพชรชมพู	โกสัมพีนคร	62000	สพป.ภพ.1
200	บ้านใหม่พัฒนา	5	เพชรชมพู	โกสัมพีนคร	62000	สพป.ภพ.1
201	ยอดประชาสรรค์	4	ลานดอกไม้ตึก	โกสัมพีนคร	62000	สพป.ภพ.1
202	บ้านลานดอกไม้	8	ลานดอกไม้ตึก	โกสัมพีนคร	62000	สพป.ภพ.1
203	บ้านเกาะพีมูล	3	ลานดอกไม้ตึก	โกสัมพีนคร	62000	สพป.ภพ.1
204	บ้านคลองใหญ่ใต้	7	คลองน้ำไหล	คลองลาน	62180	สพป.ภพ.2
205	รอนนิลวิทยา	16	คลองน้ำไหล	คลองลาน		สพป.ภพ.2
206	บ้านใหม่เจริญสุข สาขาบ้านคลองปินโตประชาสามัคคี	28	คลองน้ำไหล	คลองลาน	62180	สพป.ภพ.2
207	บ้านสุขสำราญ	23	คลองน้ำไหล	คลองลาน	62180	สพป.ภพ.2
208	บ้านคลองพลูประชาสรรค์	9	คลองน้ำไหล	คลองลาน	62180	สพป.ภพ.2
209	อนุบาลคลองลาน	2	คลองน้ำไหล	คลองลาน	62180	สพป.ภพ.2
210	บ้านบึงหล่ม	6	คลองน้ำไหล	คลองลาน	62180	สพป.ภพ.2
211	บ้านมอแดง(สิงห์ทองประชาสรรค์)	10	คลองน้ำไหล	คลองลาน	62180	สพป.ภพ.2
212	บ้านท่าช้าง	4	คลองน้ำไหล	คลองลาน	62180	สพป.ภพ.2
213	บ้านใหม่เจริญสุข	5	คลองน้ำไหล	คลองลาน	62180	สพป.ภพ.2
214	บ้านพรหมมาสัคคี	13	คลองลานพัฒนา	คลองลาน	62180	สพป.ภพ.2
215	บ้านคลองน้ำไหลใต้	3	คลองลานพัฒนา	คลองลาน	62180	สพป.ภพ.2
216	บ้านโชคชัยพัฒนา	11	คลองลานพัฒนา	คลองลาน	62180	สพป.ภพ.2
217	บ้านทะเลพัฒนา	10	คลองลานพัฒนา	คลองลาน	62180	สพป.ภพ.2
218	บ้านท่าข้ามสามัคคี	5	คลองลานพัฒนา	คลองลาน	62180	สพป.ภพ.2
219	ชุมชนบ้านคลองลาน	1	คลองลานพัฒนา	คลองลาน	62180	สพป.ภพ.2
220	บ้านปากคลองลาน	4	คลองลานพัฒนา	คลองลาน	62180	สพป.ภพ.2
221	บ้านใหม่ธงชัย	7	คลองลานพัฒนา	คลองลาน	62180	สพป.ภพ.2
222	บ้านแปลงสี	8	คลองลานพัฒนา	คลองลาน	62180	สพป.ภพ.2
223	บ้านคลองเตย	9	คลองลานพัฒนา	คลองลาน	62180	สพป.ภพ.2
224	บ้านโป่งน้ำร้อน	2	โป่งน้ำร้อน	คลองลาน	62180	สพป.ภพ.2

ที่	ชื่อสถานศึกษา	หมู่	ตำบล	อำเภอ	รหัสไปรษณีย์	สังกัด
225	บ้านคลองโพ	4	โป่งน้ำร้อน	คลองลาน	62180	สพป.กพ.2
226	บ้านคลองสมบูรณ์	5	โป่งน้ำร้อน	คลองลาน	62180	สพป.กพ.2
227	บ้านคลองสมบูรณ์ สาขาบ้านคลองสมุย	7	โป่งน้ำร้อน	คลองลาน	62180	สพป.กพ.2
228	บ้านคลองมดแดง	3	โป่งน้ำร้อน	คลองลาน	62180	สพป.กพ.2
229	บ้านคลองมดแดง สาขาบ้านใหม่ชุมชนไพร	9	โป่งน้ำร้อน	คลองลาน	62180	สพป.กพ.2
230	บ้านคลองมดแดง สาขาป่าคา	8	โป่งน้ำร้อน	คลองลาน	62180	สพป.กพ.2
231	บ้านท่ามะเขือ	3	สีกงาม	คลองลาน	62180	สพป.กพ.2
232	บ้านเพชรนิยม	2	สีกงาม	คลองลาน	62180	สพป.กพ.2
233	บ้านมอสมบูรณ์มิตรภาพที่ 189	5	สีกงาม	คลองลาน	62180	สพป.กพ.2
234	บ้านหนองปรือ	9	สีกงาม	คลองลาน	62180	สพป.กพ.2
235	บ้านคลองแยงวิทยา	7	สีกงาม	คลองลาน	62180	สพป.กพ.2
236	สีกงามประชาสรรค์ (เกษตรศาสตร์อนุสรณ์37)	1	สีกงาม	คลองลาน	62180	สพป.กพ.2
237	บ้านปางลับแล	4	สีกงาม	คลองลาน	62180	สพป.กพ.2
238	บ้านโนนตารอด	4	เกาะตาล	ขามเฒ่า	62130	สพป.กพ.2
239	บ้านเกาะตาล	2	เกาะตาล	ขามเฒ่า	62130	สพป.กพ.2
240	ชุมชนบ้านโค้งไร่	1	โค้งไร่	ขามเฒ่า	62140	สพป.กพ.2
241	บ้านหัววัง	3	โค้งไร่	ขามเฒ่า	62140	สพป.กพ.2
242	บ้านวังโป่งพัฒนา	12	โค้งไร่	ขามเฒ่า	62140	สพป.กพ.2
243	บ้านสระตาพรหม	1	ดอนแดง	ขามเฒ่า	62140	สพป.กพ.2
244	บ้านดงคำมิตรภาพที่ 88	2	ดอนแดง	ขามเฒ่า	62140	สพป.กพ.2
245	บ้านโคกเลาะ	3	ดอนแดง	ขามเฒ่า	62140	สพป.กพ.2
246	วัดคูหาสวรรค์	2	บ่อถ้ำ	ขามเฒ่า	62140	สพป.กพ.2
247	ประชาราษฎร์สามัคคี	13	บ่อถ้ำ	ขามเฒ่า	62140	สพป.กพ.2
248	บ้านเปาะสวอง	9	บ่อถ้ำ	ขามเฒ่า	62140	สพป.กพ.2
249	บ้านใหม่หนองยาง	6	บ่อถ้ำ	ขามเฒ่า	62140	สพป.กพ.2
250	บ้านหนองบอน	16	บ่อถ้ำ	ขามเฒ่า	62140	สพป.กพ.2
251	บ้านศรีเกษตรพัฒนา	16	ปางมะค่า	ขามเฒ่า	62140	สพป.กพ.2
252	บ้านศรีสมบูรณ์พัฒนา	19	ปางมะค่า	ขามเฒ่า	62140	สพป.กพ.2
253	ศิริวงศ์วัฒนา	22	ปางมะค่า	ขามเฒ่า	62140	สพป.กพ.2
254	บ้านปางมะนาว	11	ปางมะค่า	ขามเฒ่า	62140	สพป.กพ.2
255	อนุบาลปางมะค่า	5	ปางมะค่า	ขามเฒ่า	62140	สพป.กพ.2
256	บ้านพัคโคก	4	ปางมะค่า	ขามเฒ่า	62140	สพป.กพ.2
257	บ้านหนองน้ำแดง	9	ปางมะค่า	ขามเฒ่า	62140	สพป.กพ.2
258	บ้านเขาพริกไทย	18	ปางมะค่า	ขามเฒ่า	62140	สพป.กพ.2
259	บ้านศรีไพศาล	1	ปางมะค่า	ขามเฒ่า	62140	สพป.กพ.2
260	บ้านคลองสะพานช้าง	24	ปางมะค่า	ขามเฒ่า	62140	สพป.กพ.2
261	บ้านส่องตาแล	2	ปางมะค่า	ขามเฒ่า	62140	สพป.กพ.2
262	บ้านโป่งแต้	23	ปางมะค่า	ขามเฒ่า	62140	สพป.กพ.2

ที่	ชื่อสถานศึกษา	หมู่	ตำบล	อำเภอ	รหัสไปรษณีย์	สังกัด
263	บ้านวังน้ำพัฒนา	10	ปางมะค่า	ขามเฒ่า	62140	สพป.ภพ.2
264	บ้านเกาะแก้วอนุสรณ์	6	ปางมะค่า	ขามเฒ่า	62140	สพป.ภพ.2
265	อนุบาลขามเฒ่า	12	ป่าพุด	ขามเฒ่า	62130	สพป.ภพ.2
266	บ้านหนองกระทุ่ม	6	ป่าพุด	ขามเฒ่า	62130	สพป.ภพ.2
267	บ้านอุดมสามัคคี	1	ป่าพุด	ขามเฒ่า	62130	สพป.ภพ.2
268	บ้านวังปลับ	4	ป่าพุด	ขามเฒ่า	62130	สพป.ภพ.2
269	บ้านหนองตะเคียน	5	ป่าพุด	ขามเฒ่า	62130	สพป.ภพ.2
270	วัดพัฒนราษฎร์บำรุง	1	ยางสูง	ขามเฒ่า	62130	สพป.ภพ.2
271	บ้านเกาะฝ้าย (ราษฎร์อุทิศวิทยาคาร)	4	ยางสูง	ขามเฒ่า	62130	สพป.ภพ.2
272	บ้านบึงเสือเต้น	5	ยางสูง	ขามเฒ่า	62130	สพป.ภพ.2
273	วัดปริวารราษฎร์บำรุง	3	ยางสูง	ขามเฒ่า	62130	สพป.ภพ.2
274	บ้านบึงหล่มสามัคคี	6	ยางสูง	ขามเฒ่า	62130	สพป.ภพ.2
275	บ้านหัวเสลา	2	ยางสูง	ขามเฒ่า	62130	สพป.ภพ.2
276	บ้านโป่งคู่ประชาอุทิศ	9	วังชะพลู	ขามเฒ่า	62140	สพป.ภพ.2
277	บ้านวังน้ำซิม	5	วังชะพลู	ขามเฒ่า	62140	สพป.ภพ.2
278	บ้านวังตาช่วย	7	วังชะพลู	ขามเฒ่า	62140	สพป.ภพ.2
279	บ้านหนองชุมแสง	14	วังชะพลู	ขามเฒ่า	62140	สพป.ภพ.2
280	บ้านช่องลม	3	วังชะพลู	ขามเฒ่า	62140	สพป.ภพ.2
281	บ้านห้วยแก้วสามัคคีธรรม	2	วังชะพลู	ขามเฒ่า	62140	สพป.ภพ.2
282	บ้านไร่ดอนแดง	6	วังชะพลู	ขามเฒ่า	62140	สพป.ภพ.2
283	บ้านเขาพริกอนุสรณ์	3	วังหามแห	ขามเฒ่า	62140	สพป.ภพ.2
284	บ้านหนองข้างงาม	8	วังหามแห	ขามเฒ่า	62140	สพป.ภพ.2
285	บ้านวังล้อมรำลึก	4	วังหามแห	ขามเฒ่า	62140	สพป.ภพ.2
286	บ้านจิตตมาศพัฒนา	5	วังหามแห	ขามเฒ่า	62140	สพป.ภพ.2
287	บ้านหนองชะแอน	2	วังหามแห	ขามเฒ่า	62140	สพป.ภพ.2
288	ชุมชนบ้านสลกบาตร(วันครู2504)	1	สลกบาตร	ขามเฒ่า	62140	สพป.ภพ.2
289	บ้านรังแถว	6	สลกบาตร	ขามเฒ่า	62140	สพป.ภพ.2
290	วชิรสารศึกษา	5	สลกบาตร	ขามเฒ่า	62140	สพป.ภพ.2
291	วัดสว่างอารมณ์	2	แสนตอ	ขามเฒ่า	62130	สพป.ภพ.2
292	บ้านหาดชะอม	1	แสนตอ	ขามเฒ่า	62130	สพป.ภพ.2
293	วัดน้อยวรลักษณ	3	แสนตอ	ขามเฒ่า	62130	สพป.ภพ.2
294	วัดหนองเหมือด	6	แสนตอ	ขามเฒ่า	62130	สพป.ภพ.2
295	ชุมชนประชาสามัคคี	4	คลองขลุง	คลองขลุง	62120	สพป.ภพ.2
296	พิบูลวิทยาคาร	5	คลองขลุง	คลองขลุง	62120	สพป.ภพ.2
297	บ้านถนนงาม (มิตรภาพที่ 27)	1	คลองขลุง	คลองขลุง	62120	สพป.ภพ.2
298	ทุ่งน้อยพัฒนา	2	คลองสมบูรณ์	คลองขลุง	62120	สพป.ภพ.2
299	หนองปรือประชาสรรค์	1	คลองสมบูรณ์	คลองขลุง	62120	สพป.ภพ.2
300	ประชารักษ์ศึกษา	7	คลองสมบูรณ์	คลองขลุง	62120	สพป.ภพ.2

ที่	ชื่อสถานศึกษา	หมู่	ตำบล	อำเภอ	รหัสไปรษณีย์	สังกัด
301	บ้านหนองผักหนาม	3	คลองสมบูรณ	คลองขลุง	62120	สพป.ภพ.2
302	บ้านท่าพุทรา	3	ท่าพุทรา	คลองขลุง	62120	สพป.ภพ.2
303	วัดคลองเจริญ	4	ท่าพุทรา	คลองขลุง	62120	สพป.ภพ.2
304	บ้านคลองแยง	1	ท่าพุทรา	คลองขลุง	62120	สพป.ภพ.2
305	บ้านป่าเหยียง	1	วังบัว	คลองขลุง	62120	สพป.ภพ.2
306	บ้านวังบัว	8	วังบัว	คลองขลุง	62120	สพป.ภพ.2
307	วัดแสงอุทัย	5	วังบัว	คลองขลุง	62120	สพป.ภพ.2
308	บ้านสามแยก	7	วังบัว	คลองขลุง	62120	สพป.ภพ.2
309	อนุบาลคลองขลุง	2	ท่ามะเขือ	คลองขลุง	62120	สพป.ภพ.2
310	บ้านหนองจอก	4	ท่ามะเขือ	คลองขลุง	62120	สพป.ภพ.2
311	บ้านแม่ลาด	2	แม่ลาด	คลองขลุง	62120	สพป.ภพ.2
312	วัดพรหมประดิษฐ์	3	แม่ลาด	คลองขลุง	62120	สพป.ภพ.2
313	บ้านห้วยน้อย	6	แม่ลาด	คลองขลุง	62120	สพป.ภพ.2
314	บ้านร้อยไร่	8	คลองขลุง	คลองขลุง	62120	สพป.ภพ.2
315	บ้านมาบคล้า	9	คลองขลุง	คลองขลุง	62120	สพป.ภพ.2
316	บ้านวังหันน้ำตึง	5	วังแหม	คลองขลุง	62120	สพป.ภพ.2
317	บ้านทุ่งหันตรา	10	วังแหม	คลองขลุง	62120	สพป.ภพ.2
318	บ้านวังแหม "สว่างชัยวงษ์"	2	วังแหม	คลองขลุง	62120	สพป.ภพ.2
319	บ้านไร่ใหม่	7	วังแหม	คลองขลุง	62120	สพป.ภพ.2
320	บ้านบ่อทอง	8	วังแหม	คลองขลุง	62120	สพป.ภพ.2
321	บ้านบึงลาด	4	วังแหม	คลองขลุง	62120	สพป.ภพ.2
322	อนุบาลวังไทร	4	วังไทร	คลองขลุง	62120	สพป.ภพ.2
323	บ้านสามเรือน	3	วังไทร	คลองขลุง	62120	สพป.ภพ.2
324	อ่างทองราษฎร์วิทยา	11	วังไทร	คลองขลุง	62120	สพป.ภพ.2
325	บ้านกระโดนเตี้ย	7	วังไทร	คลองขลุง	62120	สพป.ภพ.2
326	บ้านหนองทองหล่อ	9	วังไทร	คลองขลุง	62120	สพป.ภพ.2
327	บ้านช้างค้ำ	13	วังไทร	คลองขลุง	62120	สพป.ภพ.2
328	บ้านทรัพย์มะนาว	10	วังไทร	คลองขลุง	62120	สพป.ภพ.2
329	บ้านนิคม	7	วังยาง	คลองขลุง	62120	สพป.ภพ.2
330	บ้านวังตะล่อม	6	วังยาง	คลองขลุง	62120	สพป.ภพ.2
331	บ้านวังน้ำ	4	วังยาง	คลองขลุง	62120	สพป.ภพ.2
332	บ้านคลองยาง	3	วังยาง	คลองขลุง	62120	สพป.ภพ.2
333	วัดฤกษ์ห้วยสามัคคี	1	วังยาง	คลองขลุง	62120	สพป.ภพ.2
334	วัดพิบูลทอง	1	หัวถนน	คลองขลุง	62120	สพป.ภพ.2
335	วัดอุเบกขาราม	6	หัวถนน	คลองขลุง	62120	สพป.ภพ.2
336	บ้านหนองโมก	7	หัวถนน	คลองขลุง	62120	สพป.ภพ.2
337	บ้านถาวรวัฒนา	1	ถาวรวัฒนา	ทรายทองวัฒนา	62190	สพป.ภพ.2
338	บ้านบึงสำราญ	8	ถาวรวัฒนา	ทรายทองวัฒนา	62190	สพป.ภพ.2

ที่	ชื่อสถานศึกษา	หมู่	ตำบล	อำเภอ	รหัสไปรษณีย์	สังกัด
339	บ้านหนองไผ่	7	ทุ่งทราย	ทรายทองวัฒนา	62190	สพป.ภพ.2
340	บ้านศรีอุดมัญญา	6	ทุ่งทราย	ทรายทองวัฒนา	62190	สพป.ภพ.2
341	อนุบาลทรายทองวัฒนา	10	ทุ่งทราย	ทรายทองวัฒนา	62190	สพป.ภพ.2
342	บ้านวังน้ำแดง	14	ทุ่งทราย	ทรายทองวัฒนา	62190	สพป.ภพ.2
343	อนุบาลทุ่งทราย(บ้านหนองนกชุม)	13	ทุ่งทราย	ทรายทองวัฒนา	62190	สพป.ภพ.2
344	บ้านถนนน้อย	5	ถาวรวัฒนา	ทรายทองวัฒนา	62190	สพป.ภพ.2
345	บ้านชุมนาก	3	ถาวรวัฒนา	ทรายทองวัฒนา	62190	สพป.ภพ.2
346	บ้านคลองสุขใจ	4	ทุ่งทอง	ทรายทองวัฒนา	62190	สพป.ภพ.2
347	บ้านทุ่งทอง	6	ทุ่งทอง	ทรายทองวัฒนา	62190	สพป.ภพ.2
348	บ้านดงเจริญ	7	ทุ่งทอง	ทรายทองวัฒนา	62190	สพป.ภพ.2
349	บ้านเพชรมงคล	9	ปางตาไว	ปางศิลาทอง	62120	สพป.ภพ.2
350	บ้านไพรสวรรค์	1	ปางตาไว	ปางศิลาทอง	62120	สพป.ภพ.2
351	บ้านคลองปลาสร้อย	7	ปางตาไว	ปางศิลาทอง	62120	สพป.ภพ.2
352	บ้านปางตาไว	4	ปางตาไว	ปางศิลาทอง	62120	สพป.ภพ.2
353	บ้านตากฟ้าพัฒนา	5	ปางตาไว	ปางศิลาทอง	62120	สพป.ภพ.2
354	บ้านคลองลึกพัฒนา	2	ปางตาไว	ปางศิลาทอง	62120	สพป.ภพ.2
355	บ้านไผ่ยาวสามัคคี	9	โพธิ์ทอง	ปางศิลาทอง	62120	สพป.ภพ.2
356	บ้านท่าขึ้น	3	โพธิ์ทอง	ปางศิลาทอง	62120	สพป.ภพ.2
357	บ้านโพธิ์ทอง	8	โพธิ์ทอง	ปางศิลาทอง	62120	สพป.ภพ.2
358	บ้านคลองขุด	4	โพธิ์ทอง	ปางศิลาทอง	62120	สพป.ภพ.2
359	อนุบาลปางศิลาทอง	5	โพธิ์ทอง	ปางศิลาทอง	62120	สพป.ภพ.2
360	บ้านหินดาดราษฎร์บำรุง	1	หินดาด	ปางศิลาทอง	62120	สพป.ภพ.2
361	บ้านหนองหิน	6	หินดาด	ปางศิลาทอง	62120	สพป.ภพ.2
362	บ้านเขาน้ำอุ่น	4	หินดาด	ปางศิลาทอง	62120	สพป.ภพ.2
363	บ้านมอเจริญ	2	หินดาด	ปางศิลาทอง	62120	สพป.ภพ.2
364	บ้านมอเจริญ สาขาบ้านใหม่เชียงราย	5	หินดาด	ปางศิลาทอง	62120	สพป.ภพ.2
365	บ้านจอมทองพัฒนา	10	หินดาด	ปางศิลาทอง	62120	สพป.ภพ.2
366	บ้านอุดมทรัพย์	8	หินดาด	ปางศิลาทอง	62120	สพป.ภพ.2
367	บ้านชัยใหญ่ศึกษานารีอนุสรณ์ 5	9	หินดาด	ปางศิลาทอง	62120	สพป.ภพ.2
368	บ้านกระบวยทอง	6	เทพนิมิต	บึงสามัคคี	62210	สพป.ภพ.2
369	บ้านโนนพลวง	2	เทพนิมิต	บึงสามัคคี	62210	สพป.ภพ.2
370	บ้านสามขา	8	เทพนิมิต	บึงสามัคคี	62210	สพป.ภพ.2
371	บ้านวังเจ้า	5	เทพนิมิต	บึงสามัคคี	62210	สพป.ภพ.2
372	บ้านโพธิ์เอน	4	เทพนิมิต	บึงสามัคคี	62210	สพป.ภพ.2
373	บ้านทุ่งชาน	5	บึงสามัคคี	บึงสามัคคี	62210	สพป.ภพ.2
374	บ้านหนองคล้ายพงษ์ทอง	11	บึงสามัคคี	บึงสามัคคี	62210	สพป.ภพ.2
375	อนุบาลบึงสามัคคี(บ้านทุ่งสนุ่น)	7	ระหาน	บึงสามัคคี	62210	สพป.ภพ.2
376	บ้านดงเย็น	1	ระหาน	บึงสามัคคี	62210	สพป.ภพ.2

ที่	ชื่อสถานศึกษา	หมู่	ตำบล	อำเภอ	รหัสไปรษณีย์	สังกัด
377	บ้านศรีทองสามัคคี	6	บึงสามัคคี	บึงสามัคคี	62210	สพป.ภพ.2
378	บ้านชายเคื่อง	2	วังชะโอน	บึงสามัคคี	62210	สพป.ภพ.2
379	บ้านวังชะโอน	10	วังชะโอน	บึงสามัคคี	62210	สพป.ภพ.2
380	บ้านคอบล้อง	5	วังชะโอน	บึงสามัคคี	62210	สพป.ภพ.2
381	บ้านไผ่งาม	8	วังชะโอน	บึงสามัคคี	62210	สพป.ภพ.2
382	บ้านระหานประชาศึกษา	4	วังชะโอน	บึงสามัคคี	62210	สพป.ภพ.2
383	บ้านบึงสามัคคีกำแพงเพชร	9	บึงสามัคคี	บึงสามัคคี	62210	สพป.ภพ.2
384	วิทยาศาสตร์จุฬารามรณราชวิทยาลัย กำแพงเพชร	-	-	เมืองกำแพงเพชร	62000	สพม.ภพ.
385	กำแพงเพชรพิทยาคม	-	ในเมือง	เมืองกำแพงเพชร	62000	สพม.ภพ.
386	วชิรปราการวิทยาคม	3	นครชุม	เมืองกำแพงเพชร	62000	สพม.ภพ.
387	ทุ่งโพธิ์ทะเลพิทยฯ	7	นิคมทุ่งโพธิ์ทะเล	เมืองกำแพงเพชร	62000	สพม.ภพ.
388	วัชรวิทยา	-	ในเมือง	เมืองกำแพงเพชร	62000	สพม.ภพ.
389	คณสีพิทยาคม	9	เทพนคร	เมืองกำแพงเพชร	62000	สพม.ภพ.
390	นาบ่อคำวิทยาคม	8	นาบ่อคำ	เมืองกำแพงเพชร	62000	สพม.ภพ.
391	นครไตรตรึงษ์	1	ไตรตรึงษ์	เมืองกำแพงเพชร	62160	สพม.ภพ.
392	วังตะเคียนประชานุสรณ์	18	อ่างทอง	เมืองกำแพงเพชร	62000	สพม.ภพ.
393	หนองกองพิทยาคม	18	นาบ่อคำ	เมืองกำแพงเพชร	62000	สพม.ภพ.
394	เฉลิมพระเกียรติสมเด็จพระศรีนครินทร์ กำแพงเพชร	16	เทพนคร	เมืองกำแพงเพชร	62000	สพม.ภพ.
395	ไทรงามพิทยาคม	3	ไทรงาม	ไทรงาม	62150	สพม.ภพ.
396	บ่อแก้ววิทยา	10	พานทอง	ไทรงาม	62150	สพม.ภพ.
397	พรานกระต่ายพิทยาคม	1	ถ้ำกระต่ายทอง	พรานกระต่าย	62110	สพม.ภพ.
398	พิไกรวิทยา	3	คลองพิไกร	พรานกระต่าย	62110	สพม.ภพ.
399	เรืองวิทย์พิทยาคม	1	วังควง	พรานกระต่าย	62110	สพม.ภพ.
400	ลานกระบือวิทยา	6	ลานกระบือ	ลานกระบือ	62170	สพม.ภพ.
401	มัธยมพัชรกิตติยาภา 2 กำแพงเพชร	3	ประชาสุขสันต์	ลานกระบือ	62170	สพม.ภพ.
402	ราษฎร์ปรีชาวิทยาคม	3	จันทิมา	ลานกระบือ	62170	สพม.ภพ.
403	โกสัมพีวิทยา	4	โกสัมพี	โกสัมพีนคร	62000	สพม.ภพ.
404	คลองลานวิทยา	18	คลองน้ำไหล	คลองลาน	62180	สพม.ภพ.
405	สั๊กงามวิทยา	6	สั๊กงาม	คลองลาน	62180	สพม.ภพ.
406	คลองลานพัฒนาจินดาคักดิ์	17	คลองลานพัฒนา	คลองลาน	62180	สพม.ภพ.
407	ชาณุวิทยา	2	แสนตอ	ชาณุวรลักษบุรี	62130	สพม.ภพ.
408	โค้งไผ่วิทยา	1	โค้งไผ่	ชาณุวรลักษบุรี	62140	สพม.ภพ.
409	ปางมะค่าวิทยาคม	1	ปางมะค่า	ชาณุวรลักษบุรี	62140	สพม.ภพ.
410	สลกบาตรวิทยา	1	สลกบาตร	ชาณุวรลักษบุรี	62140	สพม.ภพ.
411	คลองขลุงราษฎร์รังสรรค์	2	คลองขลุง	คลองขลุง	62120	สพม.ภพ.
412	วังแฉมวิทยาคม	2	วังแฉม	คลองขลุง	62120	สพม.ภพ.
413	วังไทรวิทยาคม	2	วังไทร	คลองขลุง	62120	สพม.ภพ.

ที่	ชื่อสถานศึกษา	หมู่	ตำบล	อำเภอ	รหัสไปรษณีย์	สังกัด
414	ทุ่งทรายวิทยา	15	ทุ่งทราย	ทรายทองวัฒนา	62190	สพม.กพ.
415	ปางศิลาทองศึกษา	17	โพธิ์ทอง	ปางศิลาทอง	62120	สพม.กพ.
416	ระหานวิทยา	6	ระหาน	บึงสามัคคี	62210	สพม.กพ.
417	วัฒนศิริวิทยา	-	ไตรตรังษ์	เมืองกำแพงเพชร	62000	เอกชน
418	เพ็ชรศึกษา	4	นครชุม	เมืองกำแพงเพชร	62000	เอกชน
419	วรรณาลัยกำแพงเพชร	-	ในเมือง	เมืองกำแพงเพชร	62000	เอกชน
420	เจริญสุขอุดมวิทยา	3	คลองแม่ลาย	เมืองกำแพงเพชร	62000	เอกชน
421	อนุบาลวาริน	-	ในเมือง	เมืองกำแพงเพชร	62000	เอกชน
422	อนุบาลอุทิศศึกษา	-	ในเมือง	เมืองกำแพงเพชร	62000	เอกชน
423	ทรัพย์สถิตย์วิทยาการ	6	หนองปลิง	เมืองกำแพงเพชร	62000	เอกชน
424	เตรียมมนาชาติภูจักร	-	ในเมือง	เมืองกำแพงเพชร	62000	เอกชน
425	อนุบาลไอรูฐา	8	ไตรตรังษ์	เมืองกำแพงเพชร	62000	เอกชน
426	อนุบาลสมฤดี	6	สระแก้ว	เมืองกำแพงเพชร	62000	เอกชน
427	วรรณวัฒน์ศึกษา	4	คลองน้ำไหล	คลองลาน	62180	เอกชน
428	วชิรนิติโสภณ	1	สลกบาตร	ขามเฒ่า	62140	เอกชน
429	อุทิศศึกษา	1	โค้งไผ่	ขามเฒ่า	62140	เอกชน
430	ศรีวรลักษณ์	1	สลกบาตร	ขามเฒ่า	62140	เอกชน
431	อนุบาลจิตรวิศึกษา	1	สลกบาตร	ขามเฒ่า	62140	เอกชน
432	รังษีวิทยา	1	สลกบาตร	ขามเฒ่า	62140	เอกชน
433	อนุบาลชัชฌิมพร	5	สลกบาตร	ขามเฒ่า	62140	เอกชน
434	วัชรศึกษา	5	ป่าพุทรา	ขามเฒ่า	62130	เอกชน
435	อนุบาลธัญธา	3	ป่าพุทรา	ขามเฒ่า	62130	เอกชน
435	สหราษฎร์ศึกษา	2	คลองขลุง	คลองขลุง	62120	เอกชน
437	มิตรอารีวิทยาลัย	2	วังแฉม	คลองขลุง	62120	เอกชน
438	เทพคุณศิษย์ศึกษา	1	วังยาง	คลองขลุง	62120	เอกชน
439	อนุบาลมิ่งขวัญ	12	วังแฉม	คลองขลุง	62120	เอกชน
440	ดรณานุกูล	1	พรานกระต่าย	พรานกระต่าย	62110	เอกชน
441	อนุบาลธรรมรัตน์	1	ถ้ำกระต่ายทอง	พรานกระต่าย	62110	เอกชน
442	ดรณานุกูลหัวถนน	4	พรานกระต่าย	พรานกระต่าย	62110	เอกชน
443	อนุบาลดรณานุกูลลานกระบือ	6	ลานกระบือ	ลานกระบือ	62170	เอกชน
444	อนุบาลธัญญาดา	4	โกสัมพี	โกสัมพีนคร	62000	เอกชน
445	ปัทมดรณวิทย์	2	หนองปลิง	เมืองกำแพงเพชร	62000	เอกชน
446	อนุบาลสมนึก	4	ไตรตรังษ์	เมืองกำแพงเพชร	62000	เอกชน
447	ตรีจุฬาศึกษา	8	หนองคล้า	ไทรงาม	62150	เอกชน
448	เบญจมาศึกษา	2	ป่าพุทรา	ขามเฒ่า	62130	เอกชน
449	อุดมสุขเจริญศึกษา *	8	ลานกระบือ	ลานกระบือ	62170	เอกชน
450	วัฒนาปัญญาสุนทร	4	ถ้ำกระต่ายทอง	พรานกระต่าย	62110	เอกชน
451	นานาชาติทีซีอี	-	ในเมือง	เมืองกำแพงเพชร	62000	เอกชน

ที่	ชื่อสถานศึกษา	หมู่	ตำบล	อำเภอ	รหัสไปรษณีย์	สังกัด
452	วิทยาลัยเทคนิคกำแพงเพชร	-	ในเมือง	เมืองกำแพงเพชร	62000	อาชีวศึกษา
453	วิทยาลัยสารพัดช่างกำแพงเพชร	1	หนองปลิง	เมืองกำแพงเพชร	62000	อาชีวศึกษา
454	วิทยาลัยเกษตรและเทคโนโลยีกำแพงเพชร	7	นิคมทุ่งโพธิ์ทะเล	เมืองกำแพงเพชร	62000	อาชีวศึกษา
455	วิทยาลัยการอาชีพชาวนวลลักษณ์บุรี	5	ป่าพุดรา	ชาวนวลลักษณ์บุรี	62130	อาชีวศึกษา
456	วิทยาลัยอาชีวศึกษากักตักพัฒนา และเทคโนโลยี	-	ในเมือง	เมืองกำแพงเพชร	62000	อาชีวศึกษา
457	โรงเรียนองค์การบริหารส่วนจังหวัดกำแพงเพชร	-	ในเมือง	เมืองกำแพงเพชร	62000	อปท.(ส.จ.กพ.)
458	โรงเรียนชากกังราววิทยา (อินทร์ - ชุมติสารอุปถัมภ์)	-	ในเมือง	เมืองกำแพงเพชร	62000	อปท.(ส.จ.กพ.)
459	โรงเรียนเทศบาล 1 (เกริกกฤตยาอุปถัมภ์)	-	ในเมือง	เมืองกำแพงเพชร	62000	อปท.(ส.จ.กพ.)
460	โรงเรียนเทศบาล 2 (วัดทุ่งสวน)	-	ในเมือง	เมืองกำแพงเพชร	62000	อปท.(ส.จ.กพ.)
461	โรงเรียนเทศบาล 3 (อินทร์มหาราช บัญประคองพิทยาคม)	-	ในเมือง	เมืองกำแพงเพชร	62000	อปท.(ส.จ.กพ.)
462	วิทยาลัยอาชีวศึกษาเมืองกำแพงเพชร	-	ในเมือง	เมืองกำแพงเพชร	62000	อปท.(ส.จ.กพ.)
463	โรงเรียนเทศบาลเมืองหนองปลิง (ทำนองอุปถัมภ์)	7	หนองปลิง	เมืองกำแพงเพชร	62000	อปท.(ส.จ.กพ.)
464	โรงเรียนเทศบาลเมืองปางมะค่า	7	ปางมะค่า	ชาวนวลลักษณ์บุรี	62140	อปท.(ส.จ.กพ.)
465	โรงเรียนเทศบาล 1 (คลองสวนหมาก)	6	นครชุม	เมืองกำแพงเพชร	62000	อปท.(ส.จ.กพ.)
466	โรงเรียนอนุบาลเทศบาล ตำบลท่ามะเขือ	-	ท่ามะเขือ	คลองขลุง	62120	อปท.(ส.จ.กพ.)
467	โรงเรียนอนุบาลองค์การบริหาร ส่วนตำบลวังแฉม	-	วังแฉม	คลองขลุง	62120	อปท.(ส.จ.กพ.)
468	โรงเรียนอนุบาลเทศบาล ตำบลบ้านพราน	5	พรานกระต่าย	พรานกระต่าย	62110	อปท.(ส.จ.กพ.)
469	โรงเรียนอนุบาลเทศบาลตำบลพรานกระต่าย	5	ถ้ำกระต่ายทอง	พรานกระต่าย	62110	อปท.(ส.จ.กพ.)
470	โรงเรียนเทศบาลลานกระบือ	1	ลานกระบือ	ลานกระบือ	62170	อปท.(ส.จ.กพ.)
471	โรงเรียนเทศบาลช่องลม	6	ช่องลม	ลานกระบือ	62170	อปท.(ส.จ.กพ.)
472	โรงเรียนอนุบาลเทศบาลตำบลชาวนวลลักษณ์บุรี	3	ป่าพุดรา	ชาวนวลลักษณ์บุรี	62130	อปท.(ส.จ.กพ.)
473	วัดคฤหบดีสงฆ์	3	ท่าพุดรา	คลองขลุง	62120	พระพุทธ
474	โรงเรียนวชิรกุญชรมัธยม **	-	ในเมือง	เมืองกำแพงเพชร	62000	พระพุทธ
475	อนุบาลราชภัฏกำแพงเพชร	1	นครชุม	เมืองกำแพงเพชร	62000	อว.
476	มหาวิทยาลัยราชภัฏกำแพงเพชร	1	นครชุม	เมืองกำแพงเพชร	62000	อว.
477	ศูนย์การศึกษาพิเศษ ประจำจังหวัดกำแพงเพชร	11	หนองปลิง	เมืองกำแพงเพชร	62000	สพฐ.
478	สกร.ระดับอำเภอเมืองกำแพงเพชร	11	หนองปลิง	เมืองกำแพงเพชร	62000	สกร.
479	สกร.ระดับอำเภอไทรงาม	4	ไทรงาม	ไทรงาม	62150	สกร.
480	สกร.ระดับอำเภอคลองลาน	1	คลองลานพัฒนา	คลองลาน	62180	สกร.
481	สกร.ระดับอำเภอชาวนวลลักษณ์บุรี	-	แสนตอ	ชาวนวลลักษณ์บุรี	62130	สกร.
482	สกร.ระดับอำเภอคลองขลุง	1	คลองขลุง	คลองขลุง	62120	สกร.
483	สกร.ระดับอำเภอพรานกระต่าย	10	พรานกระต่าย	พรานกระต่าย	62110	สกร.
484	สกร.ระดับอำเภอลานกระบือ	6	ลานกระบือ	ลานกระบือ	62170	สกร.
485	สกร.ระดับอำเภอทรายทองวัฒนา	15	ทุ่งทราย	ทรายทองวัฒนา	62190	สกร.
486	สกร.ระดับอำเภอปางศิลาทอง	5	โพธิ์ทอง	ปางศิลาทอง	62120	สกร.

ที่	ชื่อสถานศึกษา	หมู่	ตำบล	อำเภอ	รหัสไปรษณีย์	สังกัด
487	สกร.ระดับอำเภอบึงสามัคคี	2	เพชรชมพู	บึงสามัคคี	62000	สกร.
488	สกร.ระดับอำเภอโกสัมพีนคร	7	ระหาน	โกสัมพีนคร	62210	สกร.

หมายเหตุ : * อยู่ระหว่างดำเนินการปิดกิจการ

** อยู่ระหว่างพักการเรียนการสอน

รายชื่อสถานศึกษาที่ผ่านการประเมินโครงการสถานศึกษาสีขาว ปลอดภัย เสพติดและอบายมุข ปีการศึกษา 2566

ที่	รายชื่อสถานศึกษา	สังกัด
ระดับเงิน จำนวนทั้งสิ้น 25 โรงเรียน		
1	โรงเรียนบ้านโนนม่วง	สพป.กพ.1
2	โรงเรียนอนุบาลโกสัมพีนคร	สพป.กพ.1
3	โรงเรียนบ้านประชาสุขสันต์	สพป.กพ.1
4	โรงเรียนบ้านโขมงหัก	สพป.กพ.1
5	โรงเรียนอ่างทองพัฒนา (สำนักงานสลากกินแบ่งสงเคราะห์ 4)	สพป.กพ.1
6	โรงเรียนบ้านคลองสมบูรณ์	สพป.กพ.2
7	โรงเรียนบ้านคลองสมบูรณ์ สาขาบ้านคลองสมุย	สพป.กพ.2
8	โรงเรียนบ้านหัวเสา	สพป.กพ.2
9	โรงเรียนบ้านไร่ใหม่	สพป.กพ.2
10	โรงเรียนบ้านถนนงามมิตรภาพที่ 27	สพป.กพ.2
11	โรงเรียนบ้านหนองทองหล่อ	สพป.กพ.2
12	โรงเรียนบ้านดงเจริญ	สพป.กพ.2
13	โรงเรียนบ้านเกาะตาล	สพป.กพ.2
14	โรงเรียนวัดคูหาสวรรค์	สพป.กพ.2
15	โรงเรียนบ้านหนองโมก	สพป.กพ.2
16	โรงเรียนบ้านคลองสุขใจ	สพป.กพ.2
17	โรงเรียนบ้านหนองจอก	สพป.กพ.2
18	โรงเรียนบ้านทะเลพัฒนา	สพป.กพ.2
19	โรงเรียนบ้านท่าข้ามสามัคคี	สพป.กพ.2
20	โรงเรียนบ้านคลองขุด	สพป.กพ.2
21	โรงเรียนบ้านหนองช้างงาม	สพป.กพ.2
22	โรงเรียนบ้านหนองช้างงาม	สพป.กพ.2
23	โรงเรียนรังษีวิทยา	เอกชน
24	โรงเรียนวชิรนิติโสภณ	เอกชน
25	โรงเรียนนาบ่อคำวิทยาคม	สพม.กพ.
26	โรงเรียนทุ่งโพธิ์ทะเลพิทยา	สพม.กพ.
ระดับทอง จำนวนทั้งสิ้น 20 โรงเรียน		
27	โรงเรียนวัดคูยาง	สพป.กพ.1
28	โรงเรียนบ้านโนนสมบูรณ์	สพป.กพ.1
29	โรงเรียนชุมชนบ้านไค้งไผ่	สพป.กพ.2
30	โรงเรียนชุมชนประชาสามัคคี	สพป.กพ.2
31	โรงเรียนบ้านแปลงสี	สพป.กพ.2

ที่	รายชื่อสถานศึกษา	สังกัด
32	โรงเรียนบ้านโป่งคู่ประชาอุทิศ	สพป.กพ.2
33	โรงเรียนบ้านคลองแขงวิทยา	สพป.กพ.2
34	โรงเรียนบ้านคลองมดแดง	สพป.กพ.2
35	โรงเรียนบ้านจิตตมาศพัฒนา	สพป.กพ.2
36	โรงเรียนบ้านทรัพย์มะนาว	สพป.กพ.2
37	โรงเรียนบ้านท่าซัน	สพป.กพ.2
38	โรงเรียนบ้านพัคโคก	สพป.กพ.2
39	โรงเรียนบ้านวังหัวแหวนพัฒนา	สพป.กพ.2
40	โรงเรียนวัดคลองเจริญ	สพป.กพ.2
41	โรงเรียนวัดปรีชาราษฎร์บำรุง	สพป.กพ.2
42	โรงเรียนอ่างทองราษฎร์วิทยา	สพป.กพ.2
43	โรงเรียนอนุบาลอุทิศศึกษา	เอกชน
44	โรงเรียนอนุบาลธัญรดา	เอกชน
45	โรงเรียนเทพดุงศิษย์ศึกษา	เอกชน
46	โรงเรียนคณิตพิทยาคม	สพม.กพ.
ระดับเพชร จำนวนทั้งสิ้น 7 โรงเรียน		
47	โรงเรียนบ้านวังตะล่อม	สพป.กพ.2
48	โรงเรียนบ้านวังน้ำ	สพป.กพ.2
49	โรงเรียนบ้านหัวรัง	สพป.กพ.2
50	โรงเรียนวัดพิบูลทอง	สพป.กพ.2
51	โรงเรียนวัดสว่างอารมณ์	สพป.กพ.2
52	โรงเรียนวัดอุเบกขาราม	สพป.กพ.2
53	โรงเรียนวรรณวัฒน์ศึกษา	เอกชน
ระดับรักษามาตรฐานระดับเพชร ปีที่ 1 จำนวนทั้งสิ้น 10 โรงเรียน		
54	โรงเรียนบ้านใหม่ธงชัย	สพป.กพ.2
55	โรงเรียนบ้านบึงลาด	สพป.กพ.2
56	โรงเรียนบ้านพรหมมาสัคคี	สพป.กพ.2
57	โรงเรียนบ้านหนองผักหนาม	สพป.กพ.2
58	โรงเรียนอนุบาลบึงสามัคคี (บ้านทุ่งสนุ่น)	สพป.กพ.2
59	โรงเรียนอนุบาลวังไทร	สพป.กพ.2
60	โรงเรียนเจริญสุขอุดมวิทยา	เอกชน
61	โรงเรียนอุทิศศึกษา	เอกชน
62	โรงเรียนอนุบาลมิ่งขวัญ	เอกชน
63	โรงเรียนวัชรวิทยา	สพม.กพ.
ระดับรักษามาตรฐานระดับเพชร ปีที่ 2 จำนวนทั้งสิ้น 8 โรงเรียน		
64	โรงเรียนบ้านลำมะโกรก	สพป.กพ.1
65	โรงเรียนบ้านหนองขาม	สพป.กพ.1
66	โรงเรียนสหวิทยาคม	สพป.กพ.1
67	โรงเรียนทุ่งน้อยพัฒนา	สพป.กพ.2
68	โรงเรียนบ้านป่าเหียง	สพป.กพ.2
69	โรงเรียนบ้านปากคลองลาน	สพป.กพ.2
70	โรงเรียนบ้านมอเจริญ	สพป.กพ.2

รายชื่อสถานศึกษาที่เข้าร่วมโครงการอนุรักษ์พันธุกรรมพืชอันเนื่องมาจากพระราชดำริ สมเด็จพระเทพรัตนราชสุดาฯ สยามบรมราชกุมารี (งานสวนพฤกษศาสตร์โรงเรียน)

ที่	ชื่อสถานศึกษา	สังกัด
1.	โรงเรียนบ้านหนองรี	สพป.ภพ.1
2.	โรงเรียนปราสาทอนุสรณ์	สพป.ภพ.1
3.	โรงเรียนบ้านหนองทราย	สพป.ภพ.1
4.	โรงเรียนบ้านนาป่าแดง	สพป.ภพ.1
5.	โรงเรียนบ้านวังมะค่า	สพป.ภพ.1
6.	โรงเรียนบ้านบึงไฟไกร	สพป.ภพ.1
7.	โรงเรียนบ้านหนองคล้า	สพป.ภพ.1
8.	โรงเรียนบ้านบึงกระดาน	สพป.ภพ.1
9.	โรงเรียนหุบน้อยพัฒนา	สพป.ภพ.2
10.	โรงเรียนบ้านหุบหันตรา	สพป.ภพ.2
11.	โรงเรียนบ้านคลองแขยง	สพป.ภพ.2
12.	โรงเรียนบ้านท่าพุทรา	สพป.ภพ.2
13.	โรงเรียนอนุบาลวังไทร	สพป.ภพ.2
14.	โรงเรียนวัดหนองเหมือด	สพป.ภพ.2
15.	โรงเรียนบ้านบึงเสือเต้น	สพป.ภพ.2
16.	โรงเรียนบ้านวังตาช่วย	สพป.ภพ.2
17.	โรงเรียนบ้านพัคโคก	สพป.ภพ.2
18.	โรงเรียนบ้านวังโป่งพัฒนา	สพป.ภพ.2
19.	โรงเรียนบ้านเขาพริกอนุสรณ์	สพป.ภพ.2
20.	โรงเรียนบ้านหนองบอน	สพป.ภพ.2
21.	โรงเรียนบ้านบึงหล่ม	สพป.ภพ.2
22.	โรงเรียนบ้านสุขสำราญ	สพป.ภพ.2
23.	โรงเรียนบ้านโป่งน้ำร้อน	สพป.ภพ.2
24.	โรงเรียนบ้านโชคชัยพัฒนา	สพป.ภพ.2
25.	โรงเรียนบ้านถาวรวัฒนา	สพป.ภพ.2
26.	โรงเรียนบ้านถนนน้อย	สพป.ภพ.2
27.	โรงเรียนอนุบาลบึงสามัคคี	สพป.ภพ.2
28.	โรงเรียนบ้านวังเจ้า	สพป.ภพ.2
29.	โรงเรียนบ้านเพชรมงคล	สพป.ภพ.2
30.	โรงเรียนบ้านอุดมทรัพย์	สพป.ภพ.2
31.	โรงเรียนกำแพงเพชรพิทยาคม	สพม.ภพ.
32.	โรงเรียนเฉลิมพระเกียรติสมเด็จพระศรีนครินทร์ กำแพงเพชรในพระราชูปถัมภ์สมเด็จพระเทพรัตนราชสุดาฯ	สพม.ภพ.
33.	โรงเรียนนครไตรตรึงษ์	สพม.ภพ.

ที่	ชื่อสถานศึกษา	สังกัด
34.	โรงเรียนคนชี่พิทยาคม	สพม.กพ.
35.	โรงเรียนวชิรปราการวิทยาคม	สพม.กพ.
36.	โรงเรียนหนองกองพิทยาคม	สพม.กพ.
37.	โรงเรียนทุ่งโพธิ์ทะเลพิทยา	สพม.กพ.
38.	โรงเรียนวัชรวิทยา	สพม.กพ.
39.	โรงเรียนพรานกระต่ายพิทยาคม	สพม.กพ.
40.	โรงเรียนเรืองวิทย์พิทยาคม	สพม.กพ.
41.	โรงเรียนคลองขลุงราษฎร์รังสรรค์	สพม.กพ.
42.	โรงเรียนวังแฉมวิทยาคม	สพม.กพ.
43.	โรงเรียนขามวิทยาคม	สพม.กพ.
44.	โรงเรียนปางมะค่าวิทยาคม	สพม.กพ.
45.	โรงเรียนไทรงามพิทยาคม	สพม.กพ.
46.	โรงเรียนลานกระบือวิทยา	สพม.กพ.
47.	โรงเรียนราษฎร์ปริชาวิทยาคม	สพม.กพ.
48.	โรงเรียนโกสัมพีนวิทยา	สพม.กพ.
49.	โรงเรียนคลองลานวิทยา	สพม.กพ.
50.	โรงเรียนสั๊กงามวิทยา	สพม.กพ.
51.	โรงเรียนระหานวิทยา	สพม.กพ.
52.	โรงเรียนทุ่งทรายวิทยา	สพม.กพ.
53.	โรงเรียนปางศิลาทองศึกษา	สพม.กพ.
54.	วิทยาลัยเกษตรและเทคโนโลยีกำแพงเพชร	อาชีวศึกษา
55.	วิทยาลัยสารพัดช่างกำแพงเพชร	อาชีวศึกษา
56.	วิทยาลัยการอาชีพชาวนวลักษณ์บุรี	อาชีวศึกษา

คณะผู้จัดทำ

คณะกรรมการ

ที่ปรึกษา

สีบเอก มงคล ศรีนวล
นายสมคิด มาหล้า

ศึกษาธิการจังหวัดกำแพงเพชร
รองศึกษาธิการจังหวัดกำแพงเพชร

คณะกรรมการ

นางชุติมา อินสุวรรณ
นางฐิติกุล อุไรพันธ์
นางฉันทนา คงคาร์ตัน
นางสาวสุภาพร ธรรมสอน
นางกัญญาณัฐ ปานคำ
นายวิชิต ผาสุขจิตร
นางปาริชาติ ป้อมไธสง
นางสาวอพันตรี สิงหเดช

ผู้อำนวยการกลุ่มตรวจสอบภายใน
ผู้อำนวยการกลุ่มบริหารงานบุคคล
ผู้อำนวยการกลุ่มส่งเสริมการศึกษาเอกชน
ผู้อำนวยการกลุ่มนิเทศ ติดตามและประเมินผล
ผู้อำนวยการกลุ่มอำนาจการ
ผู้อำนวยการกลุ่มลูกเสือ ยุวกาชาดและกิจการนักเรียน
ผู้อำนวยการกลุ่มนโยบายและแผน
นักวิชาการศึกษาชำนาญการ
ปฏิบัติหน้าที่ ผอ.กลุ่มพัฒนาการศึกษา
ศึกษานิเทศก์ชำนาญการพิเศษ
ศึกษานิเทศก์ชำนาญการพิเศษ
ศึกษานิเทศก์ชำนาญการพิเศษ
ศึกษานิเทศก์ชำนาญการพิเศษ
นักวิเคราะห์นโยบายและแผนชำนาญการ
นักวิชาการศึกษาชำนาญการ

นางสาวบุญลักษณ์ อึ้งชัยพงษ์
นางสถิตาภรณ์ อารีเอื้อ
ว่าที่ร้อยตรีหญิง พจณี ฤกษ์มี
นางสาวทัศนีย์ เนื้อไม้
นางดวงกมล เขตรวิทย์
นางสาวสรรพมงคล บุญกัน

รวบรวม สรุป จัดทำรูปเล่ม

ว่าที่ร้อยตรี ธิติพัทธ์ ศรีจำปา

นักวิเคราะห์นโยบายและแผนปฏิบัติการ



ระเบียบกระทรวงศึกษาธิการ
ว่าด้วยการบริหารข้อมูลสารสนเทศด้านการศึกษา
พ.ศ. ๒๕๖๐

โดยที่เป็นการสมควรปรับปรุงระเบียบกระทรวงศึกษาธิการว่าด้วยการบริหารข้อมูลสารสนเทศด้านการศึกษา พ.ศ. ๒๕๕๔ เพื่อให้การบริหารและการใช้ข้อมูลครอบคลุมส่วนราชการ หน่วยงานของรัฐ และสถานศึกษาทั้งของรัฐและเอกชนที่จัดการศึกษาเป็นไปอย่างมีประสิทธิภาพ ประกอบกับกระทรวงศึกษาธิการมีการปรับเปลี่ยนโครงสร้างการบริหารและการจัดการศึกษาในภูมิภาคตามคำสั่งหัวหน้าคณะรักษาความสงบแห่งชาติ ที่ ๑๙/๒๕๖๐ เรื่อง การปฏิรูปการศึกษาในภูมิภาคของกระทรวงศึกษาธิการ ลงวันที่ ๓ เมษายน ๒๕๖๐ กำหนดให้มีสำนักงานศึกษาธิการภาค และสำนักงานศึกษาธิการจังหวัด

อาศัยอำนาจตามความในมาตรา ๕ และมาตรา ๑๒ แห่งพระราชบัญญัติระเบียบบริหารราชการกระทรวงศึกษาธิการ พ.ศ. ๒๕๔๖ รัฐมนตรีว่าการกระทรวงศึกษาธิการจึงวางระเบียบไว้ ดังต่อไปนี้

ข้อ ๑ ระเบียบนี้เรียกว่า “ระเบียบกระทรวงศึกษาธิการว่าด้วยการบริหารข้อมูลสารสนเทศด้านการศึกษา พ.ศ.๒๕๖๐”

ข้อ ๒ ระเบียบนี้ให้ใช้บังคับตั้งแต่วันถัดจากวันประกาศเป็นต้นไป

ข้อ ๓ ให้ยกเลิกระเบียบกระทรวงศึกษาธิการว่าด้วยการบริหารข้อมูลสารสนเทศด้านการศึกษา พ.ศ. ๒๕๕๔

ข้อ ๔ ในระเบียบนี้

“ข้อมูลพื้นฐาน” หมายความว่า ข้อมูลที่ดำเนินการจัดเก็บทุกปีการศึกษา โดยรวบรวมข้อมูลเกี่ยวกับสถานศึกษา นักเรียน นักศึกษา ครู คณาจารย์ บุคลากร และข้อมูลอื่นที่เกี่ยวข้อง

“ข้อมูลเฉพาะกิจ” หมายความว่า ข้อมูลที่ส่วนราชการ หน่วยงาน และสถานศึกษาจัดเก็บตามนโยบาย ความจำเป็นเร่งด่วน หรือตามความจำเป็นของพื้นที่

“สารสนเทศ” หมายความว่า ข้อมูล สถิติ และข่าวสารที่ผ่านการตรวจสอบและประมวลผลด้วยวิธีการต่างๆ ไม่ว่าจะได้จัดทำในรูปแบบใด

“รหัสมาตรฐานกลาง” หมายความว่า ตัวเลขหรือตัวอักษรที่คณะกรรมการบริหารข้อมูลสารสนเทศด้านศึกษากำหนดแทนข้อมูล

“ผู้จัดเก็บข้อมูล” หมายความว่าบุคคลที่ได้รับการแต่งตั้งหรือมอบหมายให้รับผิดชอบในการจัดเก็บ รวบรวม ตรวจสอบ ประมวลผล และรายงานข้อมูลพื้นฐานหรือข้อมูลเฉพาะกิจ

“เจ้าหน้าที่” หมายความว่า บุคคลที่ได้รับการแต่งตั้งหรือได้รับมอบหมายให้ปฏิบัติหน้าที่

“คณะกรรมการ” หมายความว่า คณะกรรมการบริหารข้อมูลสารสนเทศด้านการศึกษา

“สถานศึกษา” หมายความว่า โรงเรียน วิทยาลัย สถาบัน มหาวิทยาลัยหรือสถานศึกษาที่เรียกชื่ออย่างอื่นที่มีหน้าที่หรือมีวัตถุประสงค์ในการจัดการศึกษา

“หน่วยงาน” หมายความว่า สำนักงานเลขาธิการคุรุสภา สำนักงานคณะกรรมการส่งเสริมสวัสดิการและสวัสดิภาพครูและบุคลากรทางการศึกษา สำนักงานคณะกรรมการข้าราชการครูและบุคลากรทางการศึกษา สำนักงานคณะกรรมการส่งเสริมการศึกษาเอกชน สำนักงานส่งเสริมการศึกษา นอกระบบและการศึกษาตามอัธยาศัย สำนักบริหารงานการศึกษาพิเศษ สังกัดสำนักงานคณะกรรมการการศึกษาขั้นพื้นฐาน ศูนย์เทคโนโลยีสารสนเทศและการสื่อสาร สังกัดสำนักงานปลัดกระทรวงศึกษาธิการ สำนักงานศึกษาธิการภาค สำนักงานศึกษาธิการจังหวัด สำนักงานเขตพื้นที่การศึกษาประถมศึกษา สำนักงานเขตพื้นที่การศึกษามัธยมศึกษา และหมายความรวมถึงหน่วยงานอื่นของรัฐที่มีอำนาจหน้าที่ วัตถุประสงค์ หรือส่งเสริมสนับสนุนในการจัดการศึกษาด้วย

“ส่วนราชการ” หมายความว่า สำนักงานปลัดกระทรวงศึกษาธิการ สำนักงานเลขาธิการสภาการศึกษา สำนักงานคณะกรรมการการศึกษาขั้นพื้นฐาน สำนักงานคณะกรรมการการอาชีวศึกษา สำนักงานคณะกรรมการการอุดมศึกษา และหมายความรวมถึงส่วนราชการอื่นของรัฐที่มีฐานะเป็นกรม ตามกฎหมายว่าด้วยระเบียบบริหารราชการแผ่นดินที่มีอำนาจหน้าที่ วัตถุประสงค์ หรือส่งเสริมสนับสนุนในการจัดการศึกษาด้วย

“สำนักงานศึกษาธิการภาค” หมายความว่า สำนักงานศึกษาธิการภาค ๑ - ๑๘ ตามคำสั่งหัวหน้าคณะรักษาความสงบแห่งชาติ ที่ ๑๙/๒๕๖๐ ลงวันที่ ๓ เมษายน ๒๕๖๐

“สำนักงานศึกษาธิการจังหวัด” หมายความว่า สำนักงานศึกษาธิการจังหวัด ตามคำสั่งหัวหน้าคณะรักษาความสงบแห่งชาติ ที่ ๑๙/๒๕๖๐ ลงวันที่ ๓ เมษายน ๒๕๖๐

“จังหวัด” หมายความว่า จังหวัดตามกฎหมายว่าด้วยระเบียบบริหารราชการแผ่นดินรวมถึง กรุงเทพมหานครด้วย

“ภาค” หมายความว่า พื้นที่จังหวัดที่อยู่ภายในความรับผิดชอบของแต่ละสำนักงานศึกษาธิการภาค ตามประกาศกระทรวงศึกษาธิการ เรื่อง จัดตั้งสำนักงานศึกษาธิการภาค สำนักงานปลัดกระทรวง กระทรวงศึกษาธิการ ลงวันที่ ๒๒ มีนาคม ๒๕๕๙

“รัฐมนตรี” หมายความว่า รัฐมนตรีว่าการกระทรวงศึกษาธิการ

ข้อ ๕ ให้ปลัดกระทรวงศึกษาธิการรักษาการให้เป็นไปตามระเบียบนี้และให้มีอำนาจตีความ และวินิจฉัยชี้ขาดปัญหาเกี่ยวกับการปฏิบัติตามระเบียบนี้

หมวด ๑

บททั่วไป

ข้อ ๖ การบริหารจัดการข้อมูลสารสนเทศด้านการศึกษา มีวัตถุประสงค์ ดังต่อไปนี้

(๑) เพื่อใช้ในการวางแผน ตัดสินใจ กำหนดนโยบาย และทิศทางการพัฒนาการศึกษาของ ส่วนราชการ หน่วยงานและสถานศึกษา

(๒) เพื่อสร้างโอกาส ความเสมอภาค ในการเข้าถึงข้อมูลและการบริการทางการศึกษา

(๓) เพื่อบูรณาการฐานข้อมูลของส่วนราชการ หน่วยงานและสถานศึกษาเข้าด้วยกันให้เป็นระบบ

(๔) เพื่อการบริหารราชการแผ่นดิน และการบริการประชาชน

ข้อ ๗ ให้เป็นหน้าที่ของหัวหน้าส่วนราชการ หน่วยงาน สถานศึกษา ที่จะต้องทำการสำรวจตรวจสอบ ให้ผู้จัดเก็บข้อมูลหรือผู้ที่ได้รับมอบหมาย ปฏิบัติงานให้แล้วเสร็จตามเวลาที่กำหนดให้ถูกต้อง รวดเร็ว ทันสมัย และพัฒนาเจ้าหน้าที่ผู้จัดเก็บข้อมูล ให้ปฏิบัติงานได้อย่างมีประสิทธิภาพ

ข้อ ๘ ให้ส่วนราชการจัดทำแผนพัฒนาระบบข้อมูลสารสนเทศด้านการศึกษา และแผนปฏิบัติการด้านการพัฒนาระบบข้อมูลสารสนเทศประจำปีให้สอดคล้องกับแผนพัฒนาดิจิทัลเพื่อการศึกษาของกระทรวงศึกษาธิการ

ข้อ ๙ เพื่อเป็นการอำนวยความสะดวกแก่ประชาชนเกี่ยวกับข้อมูลพื้นฐานและข้อมูลเฉพาะกิจให้หน่วยงานที่เกี่ยวข้องสามารถจัดให้มีระบบเครือข่ายสารสนเทศของหน่วยงานให้ส่วนราชการ หน่วยงานและประชาชนสามารถได้รับรู้ ตรวจสอบ หรือขอรับบริการดูข้อมูลข่าวสารได้ภายใต้บังคับกฎหมายว่าด้วยข้อมูลข่าวสารของราชการ

ข้อ ๑๐ ในกรณีผู้มีอำนาจหน้าที่รับผิดชอบการดำเนินการตามระเบียบนี้ตั้งใจไม่ปฏิบัติตามระเบียบหรือปฏิบัติโดยประมาทเลินเล่อจนเป็นเหตุให้เกิดความเสียหายแก่ทางราชการ ผู้นั้นจะต้องรับผิดชอบทางปกครอง ทางแพ่ง ทางอาญา และทางวินัยแล้วแต่กรณีตามกฎหมายและระเบียบว่าด้วยการนั้น

หมวด ๒

คณะกรรมการบริหารข้อมูลสารสนเทศด้านการศึกษา

ข้อ ๑๑ ให้มีคณะกรรมการคณะหนึ่ง เรียกว่า “คณะกรรมการบริหารข้อมูลสารสนเทศด้านการศึกษา” ประกอบด้วย

(๑) รัฐมนตรีหรือผู้ที่รัฐมนตรีมอบหมาย เป็นประธานกรรมการ

(๒) กรรมการโดยตำแหน่งจำนวนสิบหกคน ได้แก่ ปลัดกระทรวงการท่องเที่ยวและการกีฬา ปลัดกระทรวงกลาโหม ปลัดกระทรวงการพัฒนาสังคมและความมั่นคงของมนุษย์ ปลัดกระทรวงวัฒนธรรม ปลัดกระทรวงสาธารณสุข ปลัดกระทรวงศึกษาธิการ เลขาธิการคณะกรรมการการศึกษาขั้นพื้นฐาน เลขาธิการคณะกรรมการการอาชีวศึกษา เลขาธิการคณะกรรมการการอุดมศึกษา เลขาธิการสภาการศึกษา อธิบดีกรมการปกครอง อธิบดีกรมส่งเสริมการปกครองท้องถิ่น ปลัดกรุงเทพมหานคร ปลัดเมืองพัทยา ผู้บัญชาการตำรวจแห่งชาติ และผู้อำนวยการสำนักงานพระพุทธศาสนาแห่งชาติ

(๓) กรรมการผู้ทรงคุณวุฒิจำนวนสี่คน ซึ่งรัฐมนตรีแต่งตั้งจากผู้ที่มีความรู้ ความเชี่ยวชาญและประสบการณ์สูงด้านบริหาร ด้านเทคโนโลยีสารสนเทศ ทั้งนี้ ต้องแต่งตั้งจากด้านเทคโนโลยีสารสนเทศอย่างน้อยจำนวนสองคน

(๔) รองปลัดกระทรวงศึกษาธิการที่รับผิดชอบด้านเทคโนโลยีสารสนเทศ เป็นกรรมการและเลขานุการ

(๕) ผู้อำนวยการศูนย์เทคโนโลยีสารสนเทศและการสื่อสาร สำนักงานปลัดกระทรวงศึกษาธิการ เป็นกรรมการและผู้ช่วยเลขานุการ

ให้รองปลัดกระทรวงศึกษาธิการที่รับผิดชอบด้านเทคโนโลยีสารสนเทศแต่งตั้งเจ้าหน้าที่เป็นผู้ช่วยเลขานุการได้อีกตามความเหมาะสม

ข้อ ๑๒ ให้กรรมการผู้ทรงคุณวุฒิตามข้อ ๑๑ (๓) อยู่ในตำแหน่งคราวละสี่ปีและอาจได้รับการแต่งตั้งอีกได้

ในกรณีที่กรรมการพ้นจากตำแหน่งตามวาระ แต่ยังไม่ได้แต่งตั้งกรรมการใหม่ ให้กรรมการนั้นปฏิบัติหน้าที่ไปพลางก่อนจนกว่าจะได้แต่งตั้งกรรมการใหม่เข้ารับหน้าที่

ข้อ ๑๓ นอกจากการพ้นจากตำแหน่งตามวาระตามข้อ ๑๒ กรรมการผู้ทรงคุณวุฒิพ้นจากตำแหน่งเมื่อ

(๑) ตาย

(๒) ลาออก

(๓) รัฐมนตรีให้ออกเพราะประพฤติเสื่อมเสียหรือหย่อนความสามารถ

(๔) ขาดการประชุมติดต่อกันสามครั้งโดยไม่มีเหตุอันสมควร

ข้อ ๑๔ การประชุมของคณะกรรมการต้องมีกรรมการมาประชุมไม่น้อยกว่ากึ่งหนึ่งของจำนวนกรรมการทั้งหมด จึงจะเป็นองค์ประชุม

ในการประชุมถ้าประธานกรรมการไม่อยู่ในที่ประชุมหรือไม่สามารถปฏิบัติหน้าที่ได้ให้ที่ประชุมเลือกกรรมการคนหนึ่งทำหน้าที่เป็นประธานในที่ประชุม

การวินิจฉัยชี้ขาดของที่ประชุมให้ถือเสียงข้างมาก กรรมการคนหนึ่งให้มีเสียงหนึ่งในการลงคะแนน ถ้าคะแนนเสียงเท่ากันให้ประธานในที่ประชุมออกเสียงเพิ่มขึ้นอีกเสียงหนึ่งเป็นเสียงชี้ขาด

ข้อ ๑๕ ให้คณะกรรมการมีอำนาจหน้าที่ ดังต่อไปนี้

(๑) กำหนดนโยบายการพัฒนาาระบบข้อมูลสารสนเทศด้านการศึกษา

(๒) กำกับ เร่งรัด ติดตาม และประเมินผลนโยบายด้านการพัฒนาระบบข้อมูลสารสนเทศด้านการศึกษา

(๓) เสนอแนะและให้คำปรึกษาแก่รัฐมนตรีเกี่ยวกับการพัฒนาระบบข้อมูลสารสนเทศด้านการศึกษา

(๔) พิจารณาและให้ความเห็นชอบแผนพัฒนาระบบข้อมูลสารสนเทศด้านการศึกษา และแผนปฏิบัติการด้านข้อมูลสารสนเทศประจำปี ประกาศแบบรายการข้อมูล ฐานข้อมูลกลาง และรหัสมาตรฐานกลาง

(๕) ออกประกาศ คำสั่ง หลักเกณฑ์และแนวปฏิบัติเพื่อดำเนินการใดๆ ให้เป็นไปตามระเบียบนี้

(๖) มอบหมายให้ส่วนราชการ หน่วยงาน คณะกรรมการบริหารข้อมูลสารสนเทศด้านการศึกษาภาค และคณะกรรมการบริหารข้อมูลสารสนเทศด้านการศึกษาจังหวัด ปฏิบัติหน้าที่แทนคณะกรรมการในด้านการพัฒนาและดำเนินการระบบข้อมูลสารสนเทศด้านการศึกษา

(๗) แต่งตั้งคณะกรรมการ คณะทำงาน หรือมอบหมายให้กรรมการคนใดคนหนึ่งดำเนินการใด ๆ อันอยู่ในอำนาจหน้าที่ของคณะกรรมการได้ตามความเหมาะสม

ข้อ ๑๖ ให้ศูนย์เทคโนโลยีสารสนเทศและการสื่อสาร สำนักงานปลัดกระทรวงศึกษาธิการมีอำนาจหน้าที่ ดังต่อไปนี้

(๑) รับผิดชอบเกี่ยวกับการดำเนินงานอันอยู่ในอำนาจหน้าที่ของคณะกรรมการ

(๒) จัดทำข้อเสนอเกี่ยวกับแผนพัฒนาระบบข้อมูลสารสนเทศด้านการศึกษาและแผนปฏิบัติการด้านข้อมูลสารสนเทศประจำปี

(๓) ศึกษา วิเคราะห์ ข้อมูลสารสนเทศด้านการศึกษาในภาพรวมระดับกระทรวงศึกษาธิการและระดับประเทศให้สอดคล้องกับนโยบายและแผนพัฒนาระบบข้อมูลสารสนเทศด้านการศึกษา

(๔) จัดเก็บ รวบรวม ประมวลผล และนำเสนอข้อมูลสารสนเทศด้านการศึกษาในระดับสถานศึกษา ระดับจังหวัด ระดับภาค ระดับหน่วยงาน ระดับส่วนราชการ และภาพรวมระดับประเทศ

(๕) จัดประชุมและรายงานผลการดำเนินงานการพัฒนาข้อมูลสารสนเทศด้านการศึกษาประจำปี และจัดทำรายงานสารสนเทศทางการศึกษาเพื่อเสนอต่อคณะกรรมการและกระทรวงศึกษาธิการทราบอย่างน้อยปีละหนึ่งครั้ง

(๖) ปฏิบัติหน้าที่อื่นตามที่คณะกรรมการมอบหมาย

หมวด ๓

คณะกรรมการบริหารข้อมูลสารสนเทศด้านการศึกษาภาค

ข้อ ๑๗ ให้มีคณะกรรมการคณะหนึ่ง เรียกว่า “คณะกรรมการบริหารข้อมูลสารสนเทศด้านการศึกษาภาค” ทุกภาค ประกอบด้วย

(๑) ผู้ตรวจราชการกระทรวงศึกษาธิการ เป็นที่ปรึกษา

(๒) ศึกษาธิการภาค เป็นประธานกรรมการ

(๓) กรรมการผู้ทรงคุณวุฒิจำนวนสี่คน ซึ่งประธานกรรมการแต่งตั้งจากภาคเอกชน ภาคประชาสังคม ผู้เชี่ยวชาญหรือผู้มีประสบการณ์สูงด้านการบริหาร ด้านเทคโนโลยีสารสนเทศ ทั้งนี้ ต้องแต่งตั้งจากด้านเทคโนโลยีสารสนเทศอย่างน้อยจำนวนสองคน

(๔) ศึกษาธิการจังหวัดทุกจังหวัดที่อยู่ภายในภาคนั้น เป็นกรรมการ

(๕) รองศึกษาธิการภาคที่ได้รับมอบหมาย เป็นกรรมการและเลขานุการ

ให้รองศึกษาธิการภาคที่ได้รับมอบหมายแต่งตั้งเจ้าหน้าที่เป็นผู้ช่วยเลขานุการได้อีกตามความเหมาะสม

ข้อ ๑๘ วาระการดำรงตำแหน่ง การพ้นจากตำแหน่ง และการประชุมของคณะกรรมการตามข้อ ๑๗ ให้นำความในข้อ ๑๒ ข้อ ๑๓ และข้อ ๑๔ มาใช้บังคับโดยอนุโลม

ข้อ ๑๙ ให้คณะกรรมการบริหารข้อมูลสารสนเทศด้านการศึกษาภาคมีอำนาจหน้าที่ ดังต่อไปนี้

(๑) อำนาจการและประสานราชการเพื่อกำหนดแนวทางการบริหารข้อมูลสารสนเทศระดับจังหวัดและระดับภาค ให้เป็นไปในแนวทางเดียวกันเพื่อให้สอดคล้องกับยุทธศาสตร์และบทบาทการพัฒนาภาค

(๒) ให้ข้อเสนอแนะ หรือให้คำแนะนำในการบริหารข้อมูลสารสนเทศด้านการศึกษาแก่คณะกรรมการบริหารข้อมูลสารสนเทศด้านการศึกษาจังหวัด

(๓) กำกับ ติดตาม และประเมินผลการดำเนินงานบริหารข้อมูลสารสนเทศด้านการศึกษาระดับจังหวัด

(๔) บริหารข้อมูลสารสนเทศด้านการศึกษาระดับภาคและระดับจังหวัดเพื่อการวางแผนการจัดการศึกษา และสนับสนุนการตรวจราชการและติดตามประเมินผลการดำเนินงานตามนโยบายและยุทธศาสตร์ของกระทรวงศึกษาธิการในพื้นที่รับผิดชอบ

(๕) ออกประกาศ คำสั่ง หลักเกณฑ์ และแนวปฏิบัติเพื่อดำเนินการใดๆ ให้เป็นไปตามระเบียบนี้

(๖) ส่งเสริม ประสานความร่วมมือระหว่างภาครัฐ ภาคเอกชน ภาคประชาสังคม และองค์กรปกครองส่วนท้องถิ่นในการบูรณาการข้อมูลสารสนเทศด้านการศึกษาเพื่อการพัฒนาการศึกษาระดับภาค

(๗) แต่งตั้งคณะอนุกรรมการ หรือคณะทำงาน เพื่อดำเนินการใด ๆ อันอยู่ในอำนาจหน้าที่ของคณะกรรมการบริหารข้อมูลสารสนเทศด้านการศึกษาภาค

(๘) ปฏิบัติหน้าที่อื่นตามที่คณะกรรมการมอบหมาย

ข้อ ๒๐ ให้สำนักงานศึกษาธิการภาคมีอำนาจหน้าที่ ดังต่อไปนี้

(๑) รับผิดชอบเกี่ยวกับการดำเนินงานอันอยู่ในอำนาจหน้าที่ของคณะกรรมการบริหารข้อมูลสารสนเทศด้านการศึกษาระดับภาค

(๒) ศึกษา วิเคราะห์ ข้อมูลสารสนเทศด้านการศึกษาระดับภาคให้สอดคล้องกับนโยบายและแผนพัฒนาระบบข้อมูลสารสนเทศด้านการศึกษาของกระทรวงศึกษาธิการ

(๓) ให้การสนับสนุนข้อมูลสารสนเทศด้านการศึกษาแก่คณะกรรมการบริหารข้อมูลสารสนเทศด้านการศึกษาระดับภาค

(๔) จัดประชุมและรายงานผลการดำเนินงานด้านการบริหารข้อมูลสารสนเทศด้านการศึกษาระดับภาคและรายงานสารสนเทศทางการศึกษาระดับภาคเพื่อเสนอคณะกรรมการบริหารข้อมูลสารสนเทศด้านการศึกษาระดับภาคและคณะกรรมการ

(๕) ปฏิบัติหน้าที่อื่นตามที่คณะกรรมการมอบหมาย

หมวด ๔

คณะกรรมการบริหารข้อมูลสารสนเทศด้านการศึกษาจังหวัด

ข้อ ๒๑ ให้มีคณะกรรมการคณะหนึ่ง เรียกว่า “คณะกรรมการบริหารข้อมูลสารสนเทศด้านการศึกษาจังหวัด” ทุกจังหวัด ดังต่อไปนี้

(๑) ในกรุงเทพมหานคร ให้มีคณะกรรมการบริหารข้อมูลสารสนเทศด้านการศึกษาจังหวัด กรุงเทพมหานคร ประกอบด้วย

(ก) ปลัดกระทรวงศึกษาธิการ เป็นประธานกรรมการ

(ข) กรรมการโดยตำแหน่งได้แก่ ผู้แทนกรมส่งเสริมการปกครองท้องถิ่น ผู้แทนสำนักงานคณะกรรมการอาชีวศึกษา ผู้แทนสำนักงานคณะกรรมการการอุดมศึกษา ผู้แทนสำนักงานคณะกรรมการส่งเสริมการศึกษาเอกชน ผู้แทนสำนักงานพระพุทธศาสนาแห่งชาติ ผู้แทนกองบัญชาการตำรวจตระเวนชายแดน ผู้อำนวยการสำนักงานเขตพื้นที่การศึกษาประถมศึกษากรุงเทพมหานคร ผู้อำนวยการสำนักงานเขตพื้นที่การศึกษามัธยมศึกษาในเขตพื้นที่กรุงเทพมหานคร ผู้อำนวยการสำนักงานส่งเสริมการศึกษานอกระบบและการศึกษาตามอัธยาศัยกรุงเทพมหานคร ผู้อำนวยการสำนักบริหารงานการศึกษาพิเศษ สำนักงานคณะกรรมการการศึกษาขั้นพื้นฐาน ผู้อำนวยการสำนักการศึกษากรุงเทพมหานคร

(ค) กรรมการผู้ทรงคุณวุฒิจำนวนสองคน ซึ่งปลัดกระทรวงศึกษาธิการแต่งตั้งจากผู้ที่มีความรู้ ความเชี่ยวชาญและประสบการณ์สูงด้านบริหาร ด้านเทคโนโลยีสารสนเทศ ทั้งนี้ ต้องแต่งตั้งจากด้านเทคโนโลยีสารสนเทศอย่างน้อยจำนวนหนึ่งคน

(ง) ศึกษาธิการจังหวัดกรุงเทพมหานคร เป็นกรรมการและเลขานุการ

(จ) รองศึกษาธิการจังหวัดกรุงเทพมหานคร เป็นกรรมการและผู้ช่วยเลขานุการ

(๒) ในจังหวัดอื่น ให้มีคณะกรรมการบริหารข้อมูลสารสนเทศด้านการศึกษาจังหวัด ประกอบด้วย

(ก) ผู้ว่าราชการจังหวัดหรือผู้ที่ผู้ว่าราชการจังหวัดมอบหมาย เป็นประธาน

(ข) กรรมการโดยตำแหน่ง ได้แก่ ผู้อำนวยการสำนักงานเขตพื้นที่การศึกษาประถมศึกษาทุกเขต ผู้อำนวยการสำนักงานเขตพื้นที่การศึกษามัธยมศึกษาในเขตพื้นที่ที่รับผิดชอบ ผู้อำนวยการสำนักงานพระพุทธศาสนาจังหวัด ผู้อำนวยการสำนักงานส่งเสริมการศึกษานอกระบบและการศึกษาตามอัธยาศัยจังหวัด ท้องถิ่นจังหวัด นายกสมาคมหรือประธานชมรมโรงเรียนเอกชนประจำจังหวัดหรือผู้อำนวยการสำนักงานการศึกษาเอกชนจังหวัด และประธานคณะกรรมการอาชีวศึกษาจังหวัด ในกรณีที่มีจังหวัดใดมีโรงเรียนการศึกษาพิเศษ โรงเรียนการศึกษาสงเคราะห์ และโรงเรียนตำรวจตระเวนชายแดน สังกัดสำนักงานตำรวจแห่งชาติ ให้มีผู้แทนของหน่วยงานดังกล่าวเพิ่มเป็นกรรมการโดยตำแหน่งด้วย

(ค) กรรมการจากสถาบันอุดมศึกษาของรัฐหรือเอกชน ซึ่งผู้ว่าราชการจังหวัดแต่งตั้งจำนวนหนึ่งคน

(ง) กรรมการผู้ทรงคุณวุฒิจำนวนสามคนซึ่งผู้ว่าราชการจังหวัดแต่งตั้งจากผู้ที่มีความรู้ ความเชี่ยวชาญและประสบการณ์สูงด้านบริหาร ด้านเทคโนโลยีสารสนเทศโดย ทั้งนี้ ต้องแต่งตั้งจากด้านเทคโนโลยีสารสนเทศอย่างน้อยจำนวนหนึ่งคน

(จ) ศึกษาธิการจังหวัด เป็นกรรมการและเลขานุการ

(ฉ) รองศึกษาธิการจังหวัดเป็นผู้ช่วยเลขานุการ

ให้ศึกษาธิการจังหวัดแต่งตั้งเจ้าหน้าที่เป็นผู้ช่วยเลขานุการได้อีกตามความเหมาะสม

ข้อ ๒๒ วาระการดำรงตำแหน่ง การพ้นจากตำแหน่ง และการประชุมของคณะกรรมการตามข้อ ๒๑ ให้นำความในข้อ ๑๒ ข้อ ๑๓ และข้อ ๑๔ มาใช้บังคับโดยอนุโลม

ข้อ ๒๓ ให้คณะกรรมการบริหารข้อมูลสารสนเทศด้านการศึกษาจังหวัดมีอำนาจหน้าที่ดังต่อไปนี้

(๑) เสนอแนะ ให้ข้อคิดเห็น และคำปรึกษาแก่คณะกรรมการศึกษาธิการจังหวัดเกี่ยวกับการพัฒนาระบบข้อมูลสารสนเทศด้านการศึกษา

(๒) กำกับ เร่งรัด ติดตาม และประเมินผลตามนโยบายด้านการพัฒนาระบบข้อมูลสารสนเทศด้านการศึกษาของกระทรวงศึกษาธิการในระดับจังหวัด

(๓) ออกประกาศ คำสั่ง หลักเกณฑ์ และแนวปฏิบัติเพื่อให้หน่วยงานในระดับจังหวัด สถานศึกษาดำเนินการใดๆ ให้เป็นไปตามระเบียบนี้

(๔) แต่งตั้งคณะอนุกรรมการ คณะทำงาน หรือมอบหมายกรรมการคนใดคนหนึ่ง เพื่อดำเนินการใด ๆ อันอยู่ในอำนาจหน้าที่ของคณะกรรมการบริหารข้อมูลสารสนเทศด้านการศึกษาจังหวัด

(๕) ปฏิบัติหน้าที่อื่นตามที่คณะกรรมการมอบหมาย

ข้อ ๒๔ ให้สำนักงานศึกษาธิการจังหวัดมีอำนาจหน้าที่ ดังต่อไปนี้

(๑) รับผิดชอบเกี่ยวกับการดำเนินงานอันอยู่ในอำนาจหน้าที่ของคณะกรรมการบริหารข้อมูลสารสนเทศด้านการศึกษาจังหวัด

(๒) ศึกษา วิเคราะห์ และประมวลผลข้อมูลสารสนเทศด้านการศึกษาในภาพรวมของจังหวัด ให้สอดคล้องกับนโยบายและแผนพัฒนาระบบข้อมูลสารสนเทศด้านการศึกษา และแผนพัฒนาจังหวัด

(๓) กำหนดขอบเขตข้อมูลเฉพาะกิจสำหรับการบริหารจัดการในจังหวัด เพื่อให้หน่วยงานระดับจังหวัดจัดเก็บข้อมูลได้ตามความเหมาะสม

(๔) ประสานการจัดเก็บ รวบรวมข้อมูลพื้นฐาน ข้อมูลเฉพาะกิจให้ครบทุกหน่วยงานที่เกี่ยวข้อง ให้มีความสมบูรณ์ ถูกต้อง และเป็นปัจจุบัน

(๕) จัดระบบ ส่งเสริม และประสานงานเครือข่ายข้อมูลสารสนเทศ และเทคโนโลยีดิจิทัล เพื่อการศึกษา

(๖) พัฒนาบุคลากรด้านข้อมูลสารสนเทศระดับจังหวัด ให้มีความรู้เกี่ยวกับการจัดเก็บและการวิเคราะห์ข้อมูล

(๗) จัดประชุมและรายงานผลการดำเนินงานด้านการบริหารข้อมูลสารสนเทศด้านการศึกษา ระดับจังหวัด และรายงานสารสนเทศทางการศึกษาระดับจังหวัด เพื่อเสนอคณะกรรมการบริหารข้อมูลสารสนเทศด้านการศึกษาจังหวัด คณะกรรมการบริหารข้อมูลสารสนเทศด้านศึกษาภาค และคณะกรรมการ

(๘) ปฏิบัติหน้าที่อื่นตามที่คณะกรรมการบริหารข้อมูลสารสนเทศด้านการศึกษาจังหวัด มอบหมาย

หมวด ๕

การจัดเก็บและการจัดส่งข้อมูลพื้นฐานและข้อมูลเฉพาะกิจ

ข้อ ๒๕ ให้ส่วนราชการ หน่วยงาน หรือสถานศึกษาแล้วแต่กรณี จัดเก็บ รวบรวม ตรวจสอบ ประมวลผล และจัดส่งข้อมูลพื้นฐานประจำปีตามหลักเกณฑ์ วิธีการ และเงื่อนไขที่คณะกรรมการประกาศ กำหนด

ในกรณีที่มีความจำเป็นเร่งด่วนและเพื่อประโยชน์ต่อทางราชการ ส่วนราชการ หน่วยงาน หรือสถานศึกษาอาจจัดเก็บ รวบรวม ตรวจสอบ ประมวลผล และจัดส่งข้อมูลพื้นฐาน นอกเหนือจากหลักเกณฑ์ วิธีการ และเงื่อนไขที่คณะกรรมการประกาศกำหนดก็ได้

ข้อ ๒๖ ให้ศูนย์เทคโนโลยีสารสนเทศและการสื่อสาร สำนักงานปลัดกระทรวงศึกษาธิการ จัดเก็บ รวบรวม ประมวลผล และเผยแพร่ข้อมูลพื้นฐานที่ได้รับจากส่วนราชการ หน่วยงาน หรือสถานศึกษาเสนอต่อคณะกรรมการเพื่อดำเนินการต่อไป

ข้อ ๒๗ ให้ส่วนราชการ และหน่วยงาน มีอำนาจประกาศกำหนดการจัดเก็บข้อมูลเฉพาะกิจ ได้ตามความเหมาะสม พร้อมทั้งรายงานให้ต้นสังกัดทราบ

ให้ส่วนราชการ หน่วยงานและสถานศึกษา สนับสนุนการจัดเก็บข้อมูลเฉพาะกิจตามแบบรายการ ภายในระยะเวลาที่ส่วนราชการหรือหน่วยงานประกาศกำหนด

ข้อ ๒๘ ข้อมูลเฉพาะกิจของส่วนราชการ หน่วยงาน และสถานศึกษา ที่ได้จัดเก็บ รวบรวมหรือประมวลผล หากมีส่วนราชการหรือหน่วยงานใดต้องการข้อมูลเฉพาะกิจดังกล่าว ให้มีการจัดส่งโดยปฏิบัติตามหลักเกณฑ์ที่หัวหน้าส่วนราชการหรือหัวหน้าหน่วยงานที่จัดเก็บเป็นผู้กำหนด

หมวด ๖ การทะเบียน

ข้อ ๒๙ ให้หัวหน้าส่วนราชการ หัวหน้าหน่วยงาน และหัวหน้าสถานศึกษาเป็นนายทะเบียนข้อมูลสารสนเทศด้านการศึกษารับผิดชอบการดำเนินการเกี่ยวกับข้อมูลพื้นฐาน ข้อมูลเฉพาะกิจภายในหน่วยงานที่ตนรับผิดชอบ และจะแต่งตั้งผู้ช่วยนายทะเบียนข้อมูลสารสนเทศด้านการศึกษาตามความเหมาะสมด้วยก็ได้

ให้ผู้ช่วยนายทะเบียนข้อมูลสารสนเทศด้านศึกษามีหน้าที่ปฏิบัติการแทนนายทะเบียนข้อมูลสารสนเทศด้านการศึกษาตามที่ได้รับมอบหมาย

ข้อ ๓๐ ให้นายทะเบียนข้อมูลสารสนเทศด้านการศึกษา มีอำนาจหน้าที่ ดังต่อไปนี้

- (๑) ดำเนินการเกี่ยวกับข้อมูลพื้นฐาน ข้อมูลเฉพาะกิจให้เป็นไปตามระเบียบนี้
- (๒) พิจารณาการให้ข้อมูล และเปิดเผยข้อมูล
- (๓) จัดให้มีระบบการรักษาความปลอดภัยของข้อมูลพื้นฐาน และข้อมูลเฉพาะกิจ
- (๔) ปฏิบัติงานอื่นที่เกี่ยวข้องกับข้อมูลสารสนเทศด้านการศึกษาที่กำหนดไว้ในระเบียบนี้

หมวด ๗

การติดตาม ประเมินผล และการเผยแพร่

ข้อ ๓๑ ให้มีคณะกรรมการติดตามประเมินผลการพัฒนาข้อมูลสารสนเทศด้านการศึกษา จำนวนไม่น้อยกว่าสามคนแต่ไม่เกินเจ็ดคน ซึ่งรัฐมนตรีว่าการกระทรวงศึกษาธิการแต่งตั้งตามข้อเสนอของคณะกรรมการ

ข้อ ๓๒ ให้คณะกรรมการติดตามประเมินผลการพัฒนาข้อมูลสารสนเทศด้านศึกษามีอำนาจหน้าที่ ดังต่อไปนี้

(๑) ให้คำแนะนำการดำเนินงานของส่วนราชการ หน่วยงาน สถานศึกษา ให้ปฏิบัติเป็นไปตามระเบียบนี้

(๒) กำกับ ติดตาม ประเมินผลการดำเนินงานข้อมูลสารสนเทศด้านการศึกษาของ ส่วนราชการ หน่วยงาน สถานศึกษาที่เกี่ยวข้อง

(๓) เสนอแนะให้คำปรึกษาแก่คณะกรรมการเกี่ยวกับสารสนเทศด้านการศึกษา

(๔) รายงานผลการประเมิน และผลการดำเนินงานให้คณะกรรมการเพื่อทราบและดำเนินการต่อไป

(๕) ปฏิบัติงานอื่นตามที่คณะกรรมการมอบหมาย

ข้อ ๓๓ ให้หัวหน้าส่วนราชการ หัวหน้าหน่วยงาน หัวหน้าสถานศึกษา ตรวจสอบและรับรองความถูกต้องของข้อมูลพื้นฐาน และข้อมูลเฉพาะกิจก่อนการจัดส่งหรือเผยแพร่ข้อมูล

ข้อ ๓๔ เพื่อประโยชน์ในการพัฒนาระบบข้อมูลสารสนเทศด้านการศึกษาให้ส่วนราชการ หน่วยงาน และสถานศึกษาที่เกี่ยวข้อง ติดตาม และประเมินผลการปฏิบัติงาน การดำเนินการตามนโยบายและแผนพัฒนาระบบข้อมูลสารสนเทศด้านการศึกษา

ข้อ ๓๕ ให้ส่วนราชการ หน่วยงาน และสถานศึกษา เผยแพร่และประชาสัมพันธ์ข้อมูลพื้นฐาน ข้อมูลเฉพาะกิจ และสารสนเทศเป็นประจำทุกปี

บทเฉพาะกาล

ข้อ ๓๖ บรรดาข้อมูลสารสนเทศด้านการศึกษามีและใช้อยู่ก่อนที่ระเบียบนี้ใช้บังคับให้นำมาใช้ได้เท่าที่ไม่ขัดหรือแย้งกับระเบียบนี้

ข้อ ๓๗ กรณีสถานศึกษาใดยังไม่มีความพร้อมทางด้านเทคโนโลยีในการจัดเก็บ รวบรวม และประมวลผลข้อมูลพื้นฐานและข้อมูลเฉพาะกิจ ให้สถานศึกษาขอรับการสนับสนุนจากหน่วยงานหรือส่วนราชการต้นสังกัด

ข้อ ๓๘ ในวาระเริ่มแรก ในระหว่างที่ยังมิได้มีการแต่งตั้งคณะกรรมการตามระเบียบนี้ คณะกรรมการบริหารข้อมูลสารสนเทศของกระทรวงศึกษาธิการ ตามระเบียบกระทรวงศึกษาธิการ ว่าด้วยการบริหารข้อมูลสารสนเทศด้านการศึกษา พ.ศ. ๒๕๕๔ ปฏิบัติหน้าที่ไปพลางก่อนจนกว่าจะมีการแต่งตั้งคณะกรรมการตามระเบียบนี้

ข้อ ๓๙ ในวาระเริ่มแรกที่ยังมิได้มีการแต่งตั้งคณะกรรมการบริหารข้อมูลสารสนเทศ ด้านการศึกษาภาค ให้คณะกรรมการแต่งตั้งคณะกรรมการเฉพาะกิจเป็นการชั่วคราวเพื่อทำหน้าที่แทนไปพลางก่อน จนกว่าจะมีการแต่งตั้งคณะกรรมการบริหารข้อมูลสารสนเทศด้านการศึกษาภาค ตามระเบียบนี้

ข้อ ๔๐ ในวาระเริ่มแรก ในระหว่างที่ยังมิได้มีการแต่งตั้งคณะกรรมการบริหารข้อมูลสารสนเทศ ด้านการศึกษาจังหวัดตามระเบียบนี้ ให้คณะกรรมการบริหารข้อมูลสารสนเทศระดับจังหวัด ตามระเบียบ กระทรวงศึกษาธิการว่าด้วยการบริหารข้อมูลสารสนเทศด้านการศึกษา พ.ศ. ๒๕๕๔ ปฏิบัติหน้าที่ไปพลางก่อน จนกว่าจะมีการแต่งตั้งคณะกรรมการบริหารข้อมูลสารสนเทศด้านการศึกษาจังหวัดตามระเบียบนี้

ให้โอนบรรดาอำนาจหน้าที่เกี่ยวกับราชการด้านการบริหารข้อมูลสารสนเทศของสำนักงานเขตพื้นที่การศึกษาประถมศึกษาเขต ๑ ตาม ข้อ ๒๓ แห่งระเบียบกระทรวงศึกษาธิการว่าด้วยการบริหาร ข้อมูลสารสนเทศด้านการศึกษา พ.ศ. ๒๕๕๔ ไปเป็นของสำนักงานศึกษาธิการจังหวัดของแต่ละจังหวัด

ข้อ ๔๑ การใดที่คณะกรรมการบริหารข้อมูลสารสนเทศด้านการศึกษา คณะกรรมการบริหาร ข้อมูลสารสนเทศด้านการศึกษาระดับภาค และคณะกรรมการบริหารข้อมูลสารสนเทศระดับจังหวัด ตามระเบียบกระทรวงศึกษาธิการว่าด้วยการบริหารข้อมูลสารสนเทศด้านการศึกษา พ.ศ. ๒๕๕๔ ได้ดำเนินการไปแล้ว ให้ถือเป็นการดำเนินการของคณะกรรมการ คณะกรรมการบริหารข้อมูลสารสนเทศภาค และคณะกรรมการบริหารข้อมูลสารสนเทศด้านการศึกษาจังหวัดตามระเบียบนี้

ประกาศ ณ วันที่ ๒๔ ธันวาคม พ.ศ. ๒๕๖๐

(นายธีระเกียรติ เจริญเศรษฐศิลป์)
รัฐมนตรีว่าการกระทรวงศึกษาธิการ



คำสั่งสำนักงานสำนักงานศึกษาธิการจังหวัดกำแพงเพชร

ที่ ๓๓ / ๒๕๖๗

เรื่อง แต่งตั้งคณะกรรมการทบทวนโครงสร้างฐานข้อมูลสารสนเทศด้านการศึกษาจังหวัดกำแพงเพชร
ประจำปีงบประมาณ พ.ศ. ๒๕๖๗

ด้วยสำนักงานศึกษาธิการจังหวัดกำแพงเพชร จะดำเนินการจัดทำข้อมูลสารสนเทศด้านการศึกษา
จังหวัดกำแพงเพชร ประจำปีงบประมาณ พ.ศ. ๒๕๖๗ โดยรวบรวมข้อมูลด้านการศึกษาของหน่วยงานการศึกษา
และหน่วยงานที่เกี่ยวข้องในจังหวัดกำแพงเพชร ดังนั้น เพื่อให้การดำเนินการจัดทำข้อมูลสารสนเทศด้านการศึกษา
จังหวัดกำแพงเพชรเป็นไปอย่างมีประสิทธิภาพ จึงแต่งตั้งคณะกรรมการทบทวนโครงสร้างฐานข้อมูลสารสนเทศ
ด้านการศึกษาจังหวัดกำแพงเพชร ประจำปีงบประมาณ พ.ศ. ๒๕๖๗ ประกอบด้วย

- | | | |
|-------------------------------------|--|-------------------------------|
| ๑. สิบเอก มงคล ศรีนวล | ศึกษาธิการจังหวัดกำแพงเพชร | ประธานคณะกรรมการ |
| ๒. นายสมคิด มหาล้า | รองศึกษาธิการจังหวัดกำแพงเพชร | รองประธานคณะกรรมการ |
| ๓. นางชุตินา อินสุวรรณ | ผู้อำนวยการหน่วยตรวจสอบภายใน | คณะกรรมการ |
| ๔. นางจิตติกุล อุไรพันธ์ | ผู้อำนวยการกลุ่มบริหารงานบุคคล | คณะกรรมการ |
| ๕. นางฉันทนา คงคาร์ตัน | ผู้อำนวยการกลุ่มส่งเสริมการศึกษาเอกชน | คณะกรรมการ |
| ๖. นางสาวสุภาพร ธรรมสอน | ผู้อำนวยการกลุ่มนิเทศ ติดตามและประเมินผล | คณะกรรมการ |
| ๗. นางกัญญาณัฐ ปานคำ | ผู้อำนวยการกลุ่มอำนวยการ | คณะกรรมการ |
| ๘. นายวิจิต ฟ้าสุขจิตร | ผู้อำนวยการกลุ่มลูกเสือ ยุวกาชาด และกิจการนักเรียน | คณะกรรมการ |
| ๙. นางสาวอพันตรี สิงหเดช | นักวิชาการศึกษาชำนาญการ
ร.ก.ผู้อำนวยการกลุ่มพัฒนาการศึกษา | คณะกรรมการ |
| ๑๐. นางสาวบุญลักษณ์ อึ้งชัยพงษ์ | ศึกษานิเทศก์ชำนาญการพิเศษ | คณะกรรมการ |
| ๑๑. นางสสิตาภรณ์ อารีเอื้อ | ศึกษานิเทศก์ชำนาญการพิเศษ | คณะกรรมการ |
| ๑๒. ว่าที่ร้อยตรีหญิง พจณี ฤกษ์มี | ศึกษานิเทศก์ชำนาญการพิเศษ | คณะกรรมการ |
| ๑๓. นางสาวทัศนีย์ เนื้อไม้ | ศึกษานิเทศก์ชำนาญการพิเศษ | คณะกรรมการ |
| ๑๔. นางสาวสรรพมงคล บุญกัน | นักวิชาการศึกษาชำนาญการ | คณะกรรมการ |
| ๑๕. นางดวงกมล เขตรวิทย์ | นักวิเคราะห์นโยบายและแผนชำนาญการ
ร.ก.ผู้อำนวยการกลุ่มนโยบายและแผน | คณะกรรมการและเลขานุการ |
| ๑๖. ว่าที่ร้อยตรี ธิติพัทธ์ ศรีจำปา | นักวิเคราะห์นโยบายและแผนปฏิบัติการ | คณะกรรมการและผู้ช่วยเลขานุการ |

/มีหน้าที่...

มีหน้าที่ ดังต่อไปนี้

๑. ศึกษา วิเคราะห์ความต้องการข้อมูลของภาค และจังหวัด
 ๒. ทบทวนโครงสร้างแบบจัดเก็บข้อมูลสารสนเทศด้านการศึกษาจังหวัดกำแพงเพชร
 ๓. รวบรวม ตรวจสอบข้อมูลเพื่อให้การจัดเก็บข้อมูลมีความครอบคลุมและถูกต้อง
- ให้คณะทำงานที่ได้รับการแต่งตั้ง ปฏิบัติหน้าที่ที่ได้รับมอบหมายให้เป็นที่ไปด้วยความเรียบร้อย

บรรลุตามวัตถุประสงค์

ทั้งนี้ ตั้งแต่บัดนี้เป็นต้นไป

สั่ง ณ วันที่ ๑๓ พฤษภาคม พ.ศ. ๒๕๖๗



สืบเอก

(มงคล ศรีนวล)

ศึกษาธิการจังหวัดกำแพงเพชร

